盛京時報

民國五年 大正五年 陰曆二月八日 三月十一日

本地 每張洋錢五枚每月七角五 外埠 郵資每月九角 全年九元五角
價目
告白 一行五號字十六字起碼登費一日每行四角登長期刊費面議
刊例

發行人 佐藤善郎
編輯人 菊池良二
印刷人 山本竹藏

發行所 盛京時報社 奉天大西門外大什字街路北 電話日三番 中一六八號

大阪支局 大阪北區堂島仲町一丁目五十番地 盛京時報大阪支局 電話三八一九番

論說

論日本對華大會宣言之性質及其効用

▲訓御用報記者

政治者。公開者也。故甲國之政治。當然不禁乙國政治家之討論。非特不禁其討論。也。其討論之結果而有當。吾儕取而行之。他山之石。可以攻玉。古人之言不我欺矣。近者日本政客鑑於中國帝制釐亂。聯合一致。組織對華大會。開會於東京築地精養軒。到會者三百餘名。其宣言書及議決文。已載前日本報。讀者諒能記憶。而其大意所在。則謂當此世界擾亂之際。乃中國總統袁世凱違背天理人道。不念民衆利害。不顧友邦勸告。猥欲僭竊帝位。至激成全國之公憤。遂使中國陷于擾亂之慘禍。吾人鑑於日華兩國之特殊關係。深以袁世凱之行動爲非。斷然排斥之。誓救中國四億之蒼生。以期收拾大局。確立東洋平和之基礎云云。又謂今次中國之動亂。其實一歸于袁政府之失政。各省因袁世凱僭竊帝政。舉兵排擊。吾人認爲中華國民正當之行動。期使袁世凱速舉引責之實云云。此種宣言。發於各政客之良心。所爲鄰邦政府上之表示。在國際法律上。本無不可之性質。而北京各御用報。則竟張皇其詞。汪汪而吠。有謂爲日人浪人之行動者。有謂侮辱其袁皇帝者。並有擬於國交斷絕者。嗚呼。何其謬歟。

查日本此次對華大會。爲各政黨重要分子組織而成。實有左右政府之効力。謂爲浪人組合。固屬擬之失當。至謂侮辱元首。殊不知一國之元首。其尊嚴生於法律。今袁世凱違法自帝。即已喪失其元首之資格。所謂自侮人侮者也。若夫國交斷絕云云。更爲荒謬。夫國交斷絕。必由其國政府。有正式意思之表示。蓋一國之內。惟政府可以代表。而政客不足以爲代表也。況乎袁世凱既在法律上喪失元首之資格。即宜言討袁。不過與袁氏斷絕私交耳。不得謂爲國交也。各該御用報記者。不明事理。不諳法律。胡亂措詞。無非欲鼓動人民仇視友邦。以減殺其反對政府之氣燄。而實行帝制之野心。殊不知帝制之在今日。已不成問題。爾輩升官發財之私願。恐不能遂。爾輩若稍有一綫之良心。而以國家爲念者。亟應鑑於日本對華大會之宣言。急以取消帝制爲弭亂之張本。非然者爾等所謂元首之結局。何不可知。遑問侮辱哉。噫。亦可以休矣。

雜錄

湖南之勢局（續）

以語右翼之進行則發展較鈍當其下黔陽時袁家軍隊似係退向洪江（案洪江司濱臨沅江西北去黔陽可十英里近日報章或謂其屬常德或謂其界辰谿之間者皆誤也）隨即爲黔軍尾追其攻洪江之時即左翼進攻麻陽之日袁軍雖亦竭力禦戰但寶慶方面并無進援遂棄洪江而退至寶慶自此以後該翼即無所聞今北軍方急派軍隊分赴辰寶兩處以護湖之不久當有兩大戰發生即一在寶慶一在辰州或其左右是也抑滇黔方面抵禦袁氏之兵又花樣奇新奏作星期內風聞共和派人決定於各省同時大舉以助川湘之戰事當時報告似甚含糊今則其意義已漸活現所云大舉即於重要省分作驚人之行動至所挾之目的則僅可意會不可言傳鄙於此點除兩粵方面時聞民黨活動外已知者計有三事一爲長沙二十一日之役一爲武昌十八夕之役一爲杭州城中詐作出殯以棺材私運軍火是也（敍事從畧）或者謂此種嘗試實屬無益黨人果挾何意而出於此若求解釋即亦不難蓋雲貴方面現時之所欲得而致者即關係軍事之省分宣布中立例如湖南一省其中立與否乃生死問題使犧牲少數生命而能使兩人受驚運動中立吾知黨人必樂於出此也今聞湖南紳商已有此意特尚未成熟耳若浙江湖北之中立現在行將實現然使出此政策而倘該兩省之軍隊使其不能派赴前敵其爲效之作用與中立無異矣黨人又何樂而不爲耶更有言者則廣西態度漸次離奇傳聞該省將軍巡按已徇該省士紳之請聯電政府請勿派兵入桂以免妨礙商務云云夫廣西之民非以富稱也今忽有此舉吾人不禁翹首以觀其如何發展矣

英帝閱兵

（英國皇帝及各皇族在白金家前之閱兵）

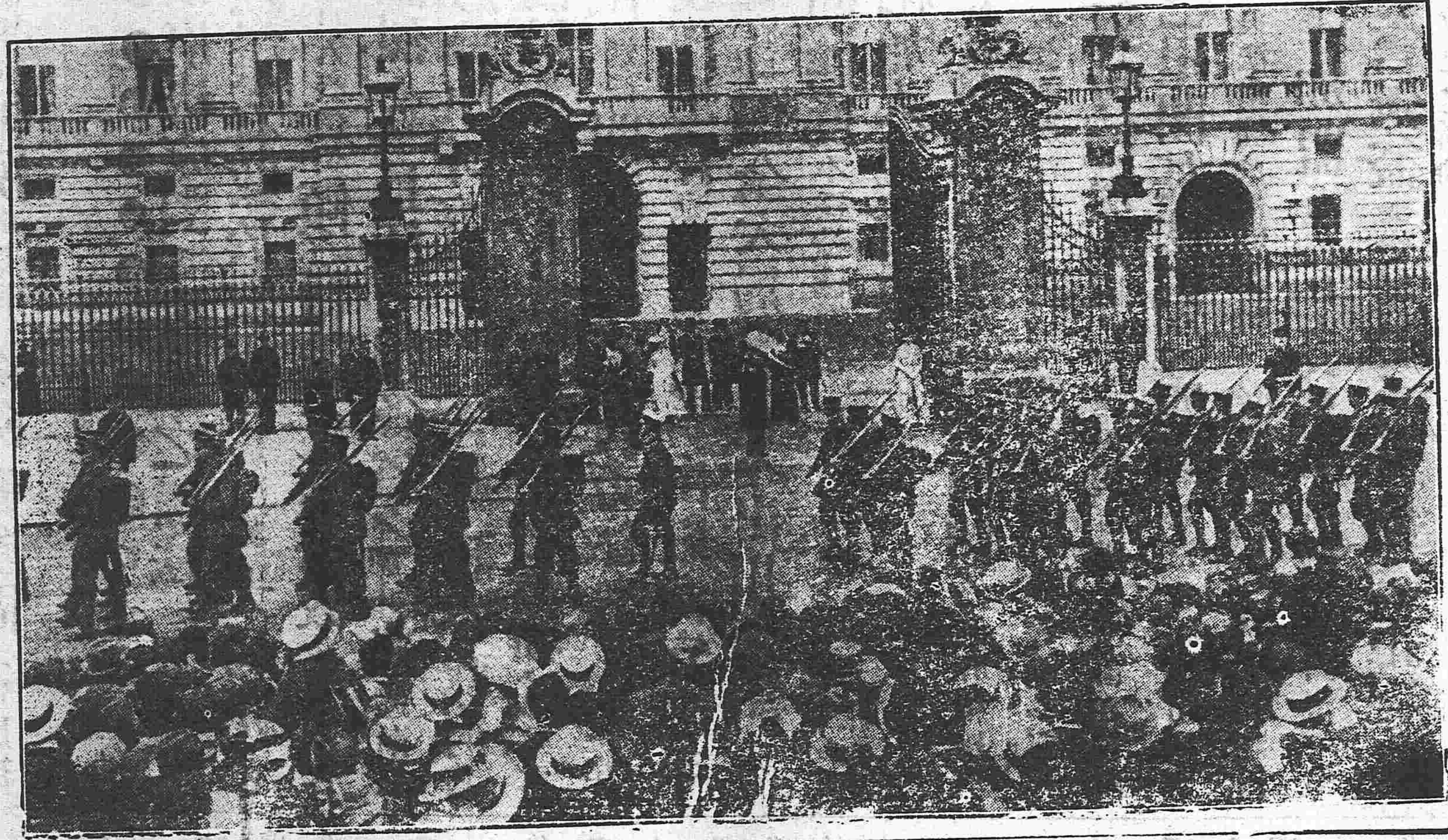

外交官領事官官制與官等官俸（續）

▲官等官俸

第一條 外交官領事官之官等比照中央行政官之官等依本令附表第一表定之

第二條 外交官領事官之敘等進等依中央行政官官等法之規定

第三條 外交官領事官之官俸分爲二項 一 本俸 二 勤俸

第四條 本俸比照中央行政官之俸級依本令附表第二表第三表定之

第五條 勤俸分甲乙丙三額依本令附表第四表定之 甲乙丙三額之分配由外交部因所駐地情形定之

第六條 署理或代理他職時應專支所署所代職之本俸勤俸兼理他職時除支原官本俸勤俸外并給以所兼職勤俸之半但大使公使兼駐他國不另支俸

第七條 臨時代辦使事官除支原官本俸外給以該駐使之勤俸代辦使事官除支原官本俸勤俸外得加給以公使勤俸五分之一至四分之一

第八條 待命外交官領事官留部辦事者得支本俸照原官等級自半俸至全俸

第九條 使館領事館學習員之薪水準用所駐地使館領事館主事官俸之規定

第十條 本令自公布日施行

紀事短篇 花凝尸觧（一）

踞石

春回大地。煙景宜人。草色翻青。苔痕獻綠。卽物外逍遙。塵氛看破。自得之餘。不越雷池一步。然有足以掛人齒頰。歷久弗衰者。莫如鳥有氏所述元生之事。元生者不知何許人也。弱冠補諸生。才名甚噪。三戰秋闈不捷。遂結廬山間。絕意進取。淡營寡慮。詩文之外。惟嗜花若性命。然未嘗手折一枝。狀一萼也。一日。獨坐輿馬旌節。倥傯門外。二青衣進謁曰。夫人敬遣相迓。元生茫然問夫人爲誰。靑衣曰。長春苑主也。卽促登道。元漫許之。不半里。便有香氣來迎。澤衣沁骨。又三四里許。城郭委延。望如錦繡。靑衣曰。此苑城也。皆落花砌築。久而膠結。固於金石。抵其城門。額曰管春。謂天下之春。皆從此出。城內輝煌爛漫。不可目窮。皆四時之花。同時開放。顏色相閒。掩映生姿。行萬花中。逕甚繚曲。覺神明爽發。膚髮皆香。有頃。而至。則宮闕亭台。朱甍碧瓦。鱗次而帶櫛也。閽者皆韶艷女耶。馳報夫人。元降輿。以侍第見。紅英翠葉之間。飄颻裾曳。廣袖美麗閒都者。無慮千百。私諳匿笑往來窺。客以問靑衣。靑衣曰。花神也。花一種。卽有一神。豐約穠纖。不一。花亦如之。已而閽者出傳夫人請見。元肅容入。歷門闥十數。重進一大殿。珠簾乍捲。寶鏡斜開。嬪從如雲。左右環簇。夫人冠華玉之冠。履彩雲之舄。衣裳霞豔。環珮鸞鳴。神影仙姿。驚絕人世。降階而迎。元下拜。夫人命侍女曳起。賜坐。夫人南向。元東向。夫人斂容曰。此地衆美所歸。群芳所出。秀才以惜花之心。成愛花之癖。故特迎致。蓋奇緣也。元遜謝。俄而設享自殿中至於廊廡。綺席相次。凡諸花神悉令陪宴。進飛英紅露之釀。陳調香和玉之饈。酒肴數周。衆樂幷作。聞歌疊舞。遏雪停雲。風調各殊。容華幷絕。夫人曰。惜弄玉飛瓊諸姊妹。方宴瑤池。未暇邀致。使今日管絃。莫臻極盛。元捧觴避席曰。今日宴會。色藝極天地之選。聲容盡古今之妙。一介鯫生。躬逢其盛。皆夫人辱命之寵也。願借芳樽。爲夫人壽。夫人起而受之。亦酌酒酬元。日昃罷宴。以笙歌羽衛。送居叢芳館。

金星保險公司賠欵迅速

本號於陰歷正月初十日上午二時失愼所有貨物傢具均被燒去幸在金星保險公司買有保險小洋三千五百元聞金星公司內分羊城公司一千元廣恒公司五百元災後由該公司派員到奉查騐核實賠償將欵過付本號實深感激用特登報以鳴謝悃幷爲投保者介紹焉

奉天金銀庫胡同東昇泰啓

滿鐵定期船大連出帆廣告

上海行 青島寄港
榊丸 每星期五（正午開）青島寄港（三八七六噸）（由上海復航時直放大連）
神戶丸 每星期二（正午開）上海直行（二八七七噸）（由上海復航時寄港青島）
以上兩船均設有無綫電信機

香港廣東直行
泰平丸（三月上旬）開往香港
泰陽丸（三月中旬）開往香港

本事務所及在營口遼陽奉天鐵嶺長春各站均可發賣聯絡船車票
兩輪船現均設有無綫電以期通信迅速而謀乘客之便利

南滿州鐵道株式會社 大連埠頭事務所

日本郵船會社瀛船廣告 由大連埠頭起

相模丸 三月十二日（陰二月九日）往門司神戶橫濱
高砂丸 三月十五日（陰二月十二日）往太沽

乘船票由本出張所自賣如有客請至本所購買

日本郵船會社代理店 三井洋行大連支店 電話（二一〇）（四六〇）

橫濱正金銀行 奉天支店

奉天城內四平街 電話十二

資本金四千八百萬圓
公積金貳千萬圓

總店 橫濱
支店 神戶 東京 長崎 大阪 倫敦 里昂 紐育 桑港 孟買 西雅尼 布哇 哈爾濱 香港 上海 長春 安東 北京 大連 旅順 營口 瀋陽 天津 鐵嶺 濟南 漢口

火險告白

啟者敝行經理火險已有年矣因今推廣交易起見左添承保 市貨 屋產 家私衣箱 棧房貨物等件凡遇不測立照即章賠償毫無延悞如蒙紳商賜顧者請移玉敝行面議可也至於保價開列於左

保頭等平房 每壹千元 六元
保二等平房 每壹千元 八元
保頭等房內存貨 每壹千元 十元
保二等房內存貨 每壹千元 十二元

代理 明治火險公司
代理 日本火險公司
代理 共同火險公司
代理 東京火險公司

三井洋行 奉天大西關

電話 中國一一五 日本二一一 日本二五二

東亞之情勢

●山東匪患蔓延

山東兗州萊州等處土匪愈聚愈熾蔓延不已現已殃及嶧縣

●革黨襲擊肇和軍艦無效

軍艦肇和號七月由廣東駛赴澳門時忽有慓悍革黨多名乘輪逼近該艦卽向艦內奮臂投彈然無甚效果乃從容駛回船首而去

●攻擊吳淞砲台不利

六日晌午上海有革黨七八十人急起襲攻吳淞礮臺因內應之兵士背約不起遂歸失敗

●常德之形勢日非

湖南常德日益告急旅居該地之日僑刻已向領事請求保護

●敘州尚未完全克復

據政府公報云敘州已被北軍克復然此耗尚不足取信蓋北軍奪回之地域僅不過與敘州隔江相對之浜江左岸一帶就實際觀之敘州一隅迄未歸北軍掌握

●鄂省亦有土匪蜂起

湖北京山縣有大股土匪蠭起勢頗披猖

●黎黃陂滿腔憂忿

七日日本青木中將造謁黎副總統談及時事黎黃陂大不以帝政爲然浩嘆中國立憲前途黯無一縷光明之可辨

●共和政府擬在滬組織民意機關

北京政府訂於五月一日行立法院開幕雲貴共和政府亦與前民國議員往來磋商擬在上海組織眞正民意代表機關以對付北京立法院刻正籌備組織

●陸榮廷赴黔宣撫消息

新派貴州宣撫使陸榮廷日內卽可率同幹員五十名前往黔省宣撫官民

●靳將派兵募兵

山東靳將軍奉政府命令應由巡防隊選拔二千人派往四川聞靳將軍以兵力單弱不敷防範現已召募砲隊二團及工兵輜重兵各一團編入第五師以備不虞

●南軍固守納谿

北軍連日攻擊納溪南軍死守抗拒互有勝敗現在南軍在納溪開挖壍濠防備堅固北軍屢被其擊退

(以上北京專電)

●日政府決定對于亂事之辦法

日來滇黔軍有敗於敘州之耗然於大局無甚影響川省人心仍舊傾嚮民軍反對帝政之風潮逐日益形激烈加以長江一帶各省之亂兆逐漸猛烈將來形勢如何變遷未易逆料故日本政府爲當務之急現已迭經閣議決定對付方法如擾亂蔓延及于長江沿岸則日本政府應卽出以機宜之手段因時制宜以保全大局倘擾乱不出川滇黔三省則取旁觀態度不採積極辦法

●拒絕加入經濟同盟

自歐洲戰亂後英法兩國訂結經濟同盟條約互相援濟以通融財政此次英法兩國籌議擬聯絡俄義等國共訂經濟同盟而對付德奧兩國已經與俄義等國交涉訂於日內在法京巴里開英法俄義四國經濟會議商訂同盟條約先是英法兩國政府顧念睦誼照會日本政府請屆期派員參議加盟現經日本政府迭次商榷加入同盟一事于日本有害無益應卽照覆英法政府婉詞拒絕以免聯合國財政上之搖動

●日輪在新嘉坡洋面被阻之顛末

日本郵船公司輪船宮崎丸二月十八日在新嘉坡之洋面被英國砲台砲擊並勒令停船嗣有英武員來船詰責拍照砲台事宜船長查問船客有無此事果有坐客英國婦人三名不知其爲要塞拍照英武員徵取罰欵按砲彈價值二十四元卽行釋放該輪

(以上東京專電)

歐洲大動亂

●德法兩軍在各地之戰況

德軍砲擊繆子河方面法軍應之砲聲殷殷在孚列奴地方最爲劇烈德軍冒砲火進攻二百六十五高地雖其一師被法軍砲擊死傷甚多然猶死猛攻竟將該高地確實佔取在彭達穆遜方面法軍砲擊頗有成効將敵擊退在安爾根方面法軍採取攻勢安設地雷將敵堡壘炸壞燒燬

●閃別尼之德軍壍壕被攻陷落

德軍在閃別尼地方開炮猛攻法軍派步隊冒敵炮火屢行突貫竟陷敵前壍壕

●葡國不承認釋放輪船

葡國並未答覆德國之要求

●勃奧訂婚

勃國皇太子與奧國皇女訂婚

●威總統拒絕加入講和會議

瑞典致書美國勸其加入歐洲講和會議美總統拒絕之並申明非交戰國要求加入斷不承允

(以上倫敦來電)

●戰于波羅的海之近訊

現有英俄艦隊在波羅的海與德艦隊火戰之耗此事是否事實倫敦市民頗爲渴望以待後報

●土耳其欲向俄國單獨議和

土國現以國力旣竭擬與俄國單獨議和

●法軍擬放棄維爾旦與之死戰

維爾旦要塞所備巨砲十數尊已在德軍開始攻擊之初搬運于後方面並將貴重貨品一併解往法京放棄該要塞之準備已經完全蓋法軍之防備以維爾旦爲外廓在後方之哥尼雅線構造堅壘擬與德軍死戰

●哈烏斯大佐之媾和時機談

哈烏斯大佐由歐回美七日晉謁大總統陳述歐州媾和現尚難望其成立德國用潛行艇攻擊之計劃頗爲鞏固

●德軍猛攻維爾旦要塞

七日法國公報德軍已將維爾旦東北之霍滋砲臺佔據並用榴彈砲猛攻維爾旦之外廓法軍一部退入閃州尼方面

●美下院審定陸軍新計劃案

美國下院陸軍委員會審查陸軍新計畫案於七日竣事其內容常備軍計十四萬人乃至十七萬人另有國民軍及預備軍總計一百三十二萬零七百九十人

(以上紐約來電)

專件

東報之川省形勢談

日本大坂朝日新聞云自滇警發生四川益爲軍事上重要地位而其形勢遂爲內外人士所矚目矣特川滇關係尤爲密接則稍加研究亦注意今日形勢者之所有事也

四川四面皆環以山岳鐵道未開交通亦不便其接觸世界之文明較晚自東方大局觀之殆不甚見重要然其面積有二十萬八千五百三十三英方里爲各行省冠以較日本一國尤約廣五萬英方里焉其地西界西藏青海之天國東控湖南之平野北枕陝甘南接雲貴爲中國西部之最大平原而揚子江橫斷其中嘉陵江沱江岷江烏江四大川會之因有四川之名其間物產豐富遠足沾溉隣近數省至其人口據數年前調查時稱有六千八百七十二萬四千八百人雖其正確之數目無由知之然至少當達四五千萬人以上其首府成都與北京廣州相伯仲四圍山岳皆峻嶺高峯有達一萬五千英尺或至二萬英尺者自其地勢觀之塞天然形成之一國也產物亦供給人口而有餘凡米穀食鹽石炭鑛之屬省內亦多有之足保純然之獨立則孔明據蜀以圖獨立之計者似非偶然矣及前清時代區分川省爲十二府八州五廳一百廿縣派一總督轄之革命以後設川東川南川西川北四道分屬一百二十縣於其下使將軍巡按使統治之而將軍專任省內之防備統率北軍二旅及川軍二師使駐紮成都重慶及其他要地別派警備隊於各地以當地方之防備以四圍山岳爲天然之防禦綫守之極爲便利然欲據蜀以向中原則北有棧道東有巫峽適難發展此孔明之所以不能北入關中也

(未完)

魯省試辦官婚書 (續)

第八條 官婚書由各縣署發售但酌量地方情形由該縣殷實商號承領分銷並得於縣署折留經費內酌給勞金前項承領之商號於承領時須先交納定價並不得於定價外加價售賣

第九條 官婚書內須註明訂婚男女子姓名年歲籍貫女子未命名者得祇書某氏

第十條 官婚書內主婚人應由訂婚男女子直系尊親屬署名並簽字如無系直之親屬者得由最近之旁系親屬署名簽字前項之規定如無直系或旁系親屬者應由何人主婚得從各地方向來習慣行之

第十一條 官婚書內須由辦婚人介媒人署名簽字如證婚人及媒介人有二人以上須依次署名簽字

第十二條 本章程第九條至第十一條之規定如本人不識文義倩人代筆時其代字人須署名簽字

第十三條 各縣知事以第一次領到官婚書後三十日爲施行之期應於領到之次日出示曉諭

第十四條 本章程經出示曉諭期滿後有不遵照購用者由各該縣署查明責令補買並因其情節得依本章程第四條所定數目加一倍處罰

第十五條 因訴訟行爲經法庭發見前條漏買情弊時亦適用補買及處罰之規定但查係在本章程施行以前者不在此限前項規定數收罰欵如在已判[illegible]地方須知照該管理知事行之

第十六條 本章程第十四十五兩條所罰款項由各縣知事隨時報明按季全數解納巡按使公署

第十七條 本章程施行後事實上如有室礙時得隨時修正之

第十八條 本章程以中央定有劃一辦法頒行後廢止之

海軍艦隊司令處編制令

第一條 海軍各艦隊司令處應設於各艦隊司令所駐之旗艦並冠以艦隊編定之名稱以分別之均直隸於海軍部

第二條 艦隊司令承海軍總長之命指揮所屬艦隊

第三條 艦隊司令對於所屬艦隊全部事務應負責任

第四條 艦隊司令於駐在區域內遇有地方長官之知會因維持治安需用兵力時得酌派軍艦協助如遇緊急事變得逕行處置但均須隨時迅報海軍部

第五條 艦隊司令處置參謀一人輔助司令參預艦隊事務

第六條 艦隊司令處置副官二人承司令之命掌理傳達事務

第七條 艦隊司令處置輪機長軍需長各一人承司令之命分掌輪機軍需各事務

第八條 艦隊司令處得依必要設軍醫長軍法長各一人承司令之命分掌軍醫軍法各事務

第九條 艦隊司令處置軍需員一人至二人承該管長官之命分掌軍需事務

第十條 艦隊司令處置書記長一人承司令之命掌理文牘並典守印信各事務

第十一條 艦隊司令處置書記官一人至二人承長官之命分掌文牘事務

第十二條 艦隊司令處爲處理事務得酌用准尉官及佐員

第十三條 依第八條第九條第十一條之規定設置各項人員時應由海軍部核定之

第十四條 凡海軍艦隊司令處均適用本令之規定其各處辦事細則由各司令依照艦隊編制性質及本處人員配置分別擬訂詳請海軍部核定之

第十五條 本令自公布日施行

第十六條 本令公布後前公布之艦隊司令條例及海軍練習艦隊司令暫行條例均廢止之

▲海軍艦隊司令處官職表

職別	官別	任別
司令	中 少將	簡任
參謀	上 中 少校	薦任
輪機長	輪機上 中校	薦任
軍需長	軍需中 少監	薦任
軍醫長	軍醫中 少監	薦任
軍法長	中少校或同等官	薦任
副官	少校 上尉	委任
軍需員	一二等軍需官	委任

本園新到影片分六大段演放

介紹良醫 香山吳傑臣先生旅奉多年

東豐農務銀號廣告

民國要聞

袁總統實心救國之卓見

袁總統現已看破改革國體民意非眞五國之勸告未可輕視對於帝制問題有斷然取消之意只以左右近人尙欲涉險而行故遲々未決然自熊祥生等封二等男三等男之後不復有爵封之發表可爲帝政停止之明證玆聞政界人云現在政府又議安應受爵封者三十餘人內有中央武官十八名擬即呈請大總統頒布命令以酬勳勞而彰國典查諸當道之意見實因近日之川軍少得進步又引起帝制狂熱故也惟聞大總統實別有一種卓見以爲北軍雖得小捷然終局勝利恐不易望縱能一時殺退南軍亦不過自此同種且戰事之必將延長於此可斷適中外人監視之預料故目下大總統仍持愼重態度絕不至再爲左右所惑云

將召集國計大會議

國計大案中央業經討論十餘次玆聞元首以國本所繫自應特別研究刻已決定召集黎宋卿徐菊仁段芝泉熊秉三陸子欣及段香岩等開特別大會籌議維護國本一切辦法此次會議對於國計大案即可作最後之解決云

元首出席軍事會議

元首於昨七日上午八時出席豐澤園臨時軍務處會議緊要軍政元首蒞議時偕應上將同臨議聽應携預議案甚多均係備議之件聞所議仍爲變更川湘防禦攻守之計畫及調動各軍之方略幷聞有湘省疊次來電現狀甚爲危險川邊官軍之勝負亦與外間所傳者不同至十時散議復分電川湘兩省將軍等密電各一道飭川省電內有允再加撥五十萬元犒賞軍士之語云

特交軍事減費之入手籌畫

財政總長周緝之近曾密呈元首以軍事費幾佔全國預算十分之六七其中未免多有浮濫請設法查減聞元首甚以爲然昨已特交統率處妥籌入手查減辦法並示以此次查減於現在軍制無所變更祇就各項糜費濫欵而裁減之以期誠防財政兩無妨礙云云幷聞此次周之忽有呈請係因滇黔亂事相繼發生以來臨時之支出爲數甚鉅各省截留之欵亦復不少且應解之欵均不能掃數清解以致財政甚形支絀竟無活動之餘地現已查確某某等欵浮濫故有此次之呈請云

派員勞軍之籌議

敘州克復入滇匪難從征軍士冒險進攻厥功殊偉玆聞軍事處昨特呈明元首請派員勞師以資鼓勵并開具銜名請擇簡一員或二員賫旨前往並聞單列各員爲張錫鑾何宗蓮蔣雁行蔣尊簋李準徐紹楨等數員云

又聞政事堂僉事夏同龢日昨出京奉命前往貴州宣慰先赴湘省然後再取道貴州云

唐繼堯致北方各師旅團營長書

北京直隸山東山西河南陝西甘肅新疆奉天吉林黑龍江各師旅團營長各同胞公鑒夫魯仲連東海之一匹夫耳迺能力拒强秦取銷帝號伸大義於天下垂歷史之光榮華盛頓北美一軍人耳迺亦具獨立不羈之精神爭天賦人權之公理脫離壓制建樹共和玆二人者其耳目口鼻身體髮膚無以異於人也而思想高尙義勇兼全如是試一繙太史公之史記遊合衆國之都城卓卓名言巍巍銅像不禁令吾人歎美傾服欽慕不置今吾輩亦猶是挺然丈夫之身而乃伈々俔々致令袁氏一人施愚民之政策逞獨夫之暴行自爲帝制賣國求榮若竟遂其所爲直將陷我四萬萬同胞於永世不復之浩刼此繼堯等所以沈舟破釜泣血椎心不辭鐵血之勞而謀公共之安者也粵自清廷遜位革命成功袁世凱以梟雄姿謬竊時譽爾時在事同人開誠布公不忍生靈之塗炭遂因而推舉之以爲袁世凱果能維持國家之治安尙不失爲當代之豪傑乃袁氏自就職總統以來包藏野心妄貪帝位試回溯其四年之種種施設何嘗有一實心實政惠及吾民者無非爲其稱帝稱尊之私計而已今試揭其奸罪爲諸君子一畧陳之比年盜賊不靖萑苻偏野水旱災害環起疊生國困民窮已臻極度仁人君子聞之憫然矧其爲一國之元首宜如何恐懼修省力謀奠安生民迺醉心帝位岌岌不遑日事敲剝供其浪費牢籠要結無所不至民生國計概未有聞但肆一已之奸貪違恤兆民之困苦豈非不仁之甚者世界文明日趨共和四海之富九五之尊已成陳迹榮威久殺況總統公舉爲世界無上之光榮欲皇帝私傳易啓骨肉殘殺之慘禍分藩構釁宮禁橫尸歷史昭然可爲殷鑒袁氏諸子競長爭雄各懷異心釜豆之煎伏於眉睫而乃利令智昏一切不顧但求償其大欲不虞及將來猶靦然飾詞以告於人曰余不惜犧牲一家以爲國夫今日之民國固尙相安無事也有何不得已而必欲犧牲其一家始可挽救者其一家之犧牲猶未也而全國之禍皆隨之其一身之甘爲石敬塘張邦昌貽中國以莫大之恥辱猶後也而陷全國人於奴隸牛馬與獨夫以俱盡豈非不智之尤者袁氏兩次就職總統皆宣言擁護共和永不使君主復見又其致各省都督書有云世凱束髮受書即慕唐虞官天下之風以爲歷代治道之隆汚罔不繫乎公私之兩念洎乎中歲默識外情自覩法美共和之良規以爲深合天下爲公之訓云云迺息壤在彼竟不惜食言而肥豈非不信之尤者袁氏臣事淸朝世承恩澤外掌封圻內歷樞要革命事起遂復倒戈民國推任總統然猶曰民國之元首公僕而已代表國家而已既非易姓而帝即無篡奪之嫌今則欺人孤兒寡婦公然取而代之公然降封爲王矣自古奸操之徒猶未必喪心至是也豈非不義之尤者天下斷未有不仁不智不義不信而可以忝然爲民上保邦家者凡有血氣者無不痛心疾首奮袂而興咸思除此叛逆還我共和矧燕趙古稱多慷慨悲歌之士北方强矯爲英豪義士所挺生時至今日豈竟無思想之高義勇之備如魯仲連華盛頓其人者乎奈何倡義之舉寂然無聞北顧山河猶蒙瘴霧諸君子皆手創共和之人其剷除貪橫之政府保衛神聖之民國皆其固有之天職未可放棄者也誰具桎梏阻其進行致使地靈人傑之區爲腥穢迷漫之地英雄在望用武無人詎不大可惜哉繼堯等之素志本以國家爲前提在平時服從命令擁護中央亦與諸君子同其宗旨但袁氏既甘心叛國則已爲天下公敵繼堯等負民國之重託受民國之祿位斷不敢附和逆謀以私害公用是躬率仁義之師誓盡弔伐之責師直爲壯衆志成城行將會兵武漢直搗幽燕我北方諸同胞君子見義勇爲當仁豈讓所望深體熱忱共襄義舉迅奏膚功救民水火蓋以正勝邪以直勝曲自然之驗必至之符也切勿存心觀望坐失事機甘作公衆之敵自貽後至之羞萬世千秋永爲共和民國所詬病則幸甚矣臨潁不勝迫切之至

▲花園內搜出大宗砲彈（上海）

文匯報載稱月前法租界方面之徐家匯路起有火警該屋門牌四十四號建於某花園內住於該屋者名奈爾生據稱尙有一工部局辦事員與之同住法捕房以火險公司之托調查起火情由突於三月四日在該園水潭內搜出巨箱多件啓視第一箱裝有砲彈二十五枚續開第五箱內貯有同數之炮彈按此種彈式係霍基思海軍砲所通用者製造局肇和兵艦之役所發者即係此彈該花園乃德國人產業距離製造局不遠自肇和失敗後黨人運撲警署其與該花園相近之某警局亦被攻擊傍晚時又在園內搜出兩箱然奈爾生諉稱不知其由來云

▲粵省黨人最近之活動（廣東）

黨人前次惠州淡水之役其失敗之大原因係因有鉅欵存在香港未能提起所以餉械兩缺因致失敗

今聞黨人已欵二百萬元分存於香港各銀行近日黨魁馮自由由美洲回來幷携有現欵一百五十萬故近日黨人又極爲活動預料不久又將有大舉龍上將軍亦已探得此項消息已密飭各屬嚴行防範矣

前日黨人用輪船裝運軍械經過潮州稅關關員喝令停輪候驗竟不之應公然闖關而過巡司等追捕已屬不及昨日已將實情電報當道張巡按使因與龍上將軍商議立召水上警察廳長蔡春和到署飭令派撥兵輪前往[illegible]長面稟詢各兵輪分段巡防又以抽調江大江固光復三兵輪專供滇軍轉運之用現在實不敷調遣請另行設法故龍張兩大吏竟無如之何

龍覲光已在廣西武緣縣地方組織討逆武將軍行署經已通電各省佈告成立玆爲廣惠鎭守使交代一事特派其參謀鮑志鴻回粵辦理記者與鮑有舊密交特在一景酒樓設席爲其洗塵幷探詢近日滇黔之事極爲詳悉俟下日再當陸續登出以供衆覽唯覘據鮑君云中央雖經兩次密電責成龍軍克復蒙自然現時粵桂兩省之軍雖皆駐紮百色但由百色以繹廣南而至滇之邊界尙須三日路程故各軍皆爲防備起見尙無作戰之計畫及進取之志願也其餘詳情容日續報

當道對於近日四川之事一概禁粵城各報不許登載前者國報因登台重慶一電致被封禁並將記者李雍思拘押而迭日拘押訪員亦已數人乃昨二十三日現任四川重慶關監督陳同紀之官眷回粵行李單簡情形極爲狼狽陳同紀係已故吉林都督兼民政長陳昭常之胞姪在西關光雅里其親戚依舊佈滿城中省紛紛前往問候幷詢悉滇川近事故不出兩三日間彼此互相傳說而川滇近事情形城中人人無不盡悉其眞相於以大露然則當道雖禁粵報不准登載其如事實之不能掩飾何

▲字林報之絳州通信（山西）

字林報二月二十四日山西絳州通信云此間大局似尙照常日前曾得雪農人開始作工希望頗佳陰歷新年悉照舊俗舉行商店輟業逾十五日施放花砲甚繁毫不吝惜人民對於政治似不關心但聞有一秘密結社正在招人入社其目的如何外間不知但入社時須發誓所行禮節頗奇立誓時殺雞以血滴入酒中飲之同時又就其人自己身上滴血一二點此種社會幷不罕見幸生命多不能久不過爲首之人藉以惑衆斂錢但入夥之人多屬地方危險分子故守法自愛之民天然恐懼此一等集會之結果也

▲紅會之貴州來電（上海）

上海紅十字會昨接貴州銅仁護救醫長何嘉林醫博士來電謂由麻陽至銅仁各道日來傷兵甚夥勢非轉運醫療不可現已購備船只以資應用請速匯洋數百元幷加派醫員來前協助云云該會接電後以現在貴省停止匯兌無法可寄當電長沙分會就近實解並遴派醫員剋日前往矣

唐伍聯名電京之風聞

▲其實並無其事

京津泰晤士報北京二日通信云相傳有一電報係伍廷芳唐紹儀聯名電京（按駐滬記者所聞唐伍二公並無發此項電報之事）都中人士對於此電紛紛加以討論使該電果確可見從前所稱決定國體之選舉係徵取人民眞意者南方人士固大不謂然也據傳電文之內容大致謂在北京政府則自稱恢復帝制出自民意且目南方反對之消息爲不眞但南方所持意見則適居其反（反對帝制南北同情何物造謠者竟硬誣北方爲贊成帝制吾願北方人士急思一雪此恥）因是之故不能決定孰是孰非擬於上海組織一會議由各省選派有聲望之代表到會以討論此事查現時有三大問題須待取決（一）爲保存共和（二）爲恢復帝制（三）爲採取封建行政制度若非行和平解決方法必至戰爭頻仍全國分裂（取消帝制戰事可以立息）今兩方皆以武力求達其目的長此進行殊無最後解決之基礎吾人手造共和殊難默守中立以觀國家之分裂因擬就此解決方法無論聽否當力達其志云云說者又謂此電極長凡數千言並要求於未行會議之先取消北京軍事裁判所裁大典籌備處撤洪憲年號等等又一報告謂北京近日派多數官吏南下即與唐伍諸公磋議此事云

特派密員赴各省調查專員

政府近特派專員分赴各省秘密調查要件業已陸續出發惟所派之各員銜名及所調查之要件尙均在秘密之中據聞元首近以各省大吏對於中央某項要政不惟意見紛歧先後主持互異於大局前途關係匪淺故特派此項專員詳密偵查各疆吏之態度及地方情形以便確定相當辦法云

曹將軍移駐敘州之電奏

聞曹虎威將軍前日電致政府除報告敘州克復後虎威軍分布防務一切情形外並聞電中詳陳敘州地勢險要請將總司令部移駐該處以便預備入滇等語元首以案關重要於六日特召廕午樓諸人秘密討論其餘尙未得悉

廕午樓力辭參謀總長

馮宣武辭參謀總長後此席遂擬以廕午樓接充刻聞元首昨曾商之於廕當時廕極力堅辭元首亦以廕爲統率處中堅人物軍興以來連贊戎機異常勞瘁不願再予以兼職耗其精神已擬將前議取消矣

密議改編第六師之先聞

軍務處昨晨會議因陸軍第六師前往湖南敗績損失過衆現擬將該師所餘改編一大混成旅或酌由奉天特派防湘之八營加入仍成一師等情定於日內將編制辦法分別擬定即行奏請元首裁奪云

西報記常德情形之危急

三日大陸報云本埠湖南商人接到長沙私電據稱近日由常德至長沙之小輪船乘客非常擁擠且並不入省城均逕向漢口而去云云可見常德情形似甚危險也

先試知事之厄運

內務部近連接各省巡按使電稱近來中央分發各項知事在省候補者已多至四五倍之數在省久羈殊非體恤請勿再行分發等情該部查核以所陳各節尙係實情已擬所有先試各知事之未分發者均暫行停止分省昨已覆電各省矣

立法院議員限期到京

立法院已提前於五月一日召集日昨籌備立法院事務局咨行（除雲貴兩省）各省巡按使署謂立法院議員（即國民會議議員複選當選人）務於四月二十五日以前來京報到並云各議員旅費以壹百元爲度不得逾過此數云云

小說

紅粉蝸廬（四十八）

似乎有要緊的事的樣子 我聽此話 不由很爲驚疑 暗想我在這兒認得的 也就是霞碧一人 除了霞碧 我也沒有甚麽女朋友 自己想了半天 也想不出是誰來 當時我館內的事很多 一時不能脫身 遂告訴他道 現在事情很多 實屬不能分身 請累微等一下子 六點鐘即可回去 我當時遂將自己手下之事 趕緊辦完 一看天已五點 遂忙回到自己底所 方進客廳 客已先迎出來 說司吳特先生好哇 我一看客 係我素所認識的 柏德夫人 遂笑答道 夫人好哇 不知台駕遠來 有失迎迓 夫人道 那兒的話哪 我打攪先生的公務 實屬不安 先生再如此的謙遜 更使我心討愧啦 我道夫人請坐 無須客套啦 敢問夫人到此幾日了 夫人道我剛到 還是從車站來 我道夫人此來必有見教之事 夫人道 可不是麽 有一點兒事情 我今天是特爲給霞碧姑娘傳個信兒 我聽他一提霞碧二字 心中不由又驚又喜 遂忙問道 霞碧與我別後 有十幾天了 至今杳無音信 我心中很是盼望的了不得 現在景況何如 夫人道 霞碧現已臥病客中 我聽夫人言及霞碧臥病 神經猛受激刺 臉上的顏色 不由爲之一變 我道此事夫人必知其詳 尚請爲我述之 夫人道可以 我自與先生別後 即同姑娘到格林惠虛地方 姑娘樂于坐船 遂雇了船 過若姆斯河 不想趕上暴風的天氣 船家又是個生手兒 所以鬧的很不穩當 姑娘身子本來就不很結實 又一受這個船的顛簸 更顯的瘦了 等到了格虛地方兒 我即留他在我家住 彼此一同閒談 我才探明他的家世 知道他是世上一極可憐之人 所以我倒很可憐他 我道夫人待他之優厚 其中詳情 僕已盡知 霞碧那常向我提過 夫人爲近今慈善大家 與他素無來往 乃一聞其身世可憐 遂大動惻隱之心 代爲殯葬其姐姐 情眞意摯 實爲不可多得者 故他每一述及夫人之厚誼 常爲感激流涕 夫人道 些須小事 何足掛齒 承先生厚奬 深覺汗顏 憐我初自遠路而來 未暇休息 即至先生處報信 所語多無倫次 尚望先生不要見笑 我道那裡話來 夫人所言 至淸且晰 鄙人正在洗耳恭聽 有何見笑之足云 尚望費神 爲我詳述 夫人道 今天天已不早 我也不能走了 請將我與霞碧相識之顛末 一一爲先生略述之 我道尙望夫人勿吝珠玉 以祛我平素之疑 夫人曰 一個月前 我與我夫 至市[illegible]宴會 尊赴宴後回來 天已不早 路過拔利街 我二人乘馬車前行 彼時天既昏黑 路復幽僻 往來行人極少 但聞車聲轔轔 與馬蹄聲得得而已（未完）

廣告

農商部註冊給奬 ● 奉天警察廳發給告示嚴禁假冒 ● 奉天巡按使化驗

老福順堂藥房

本堂各地均有經理處以便病者就近購服惟限於篇幅不便登載

清胃化積丸
本丸專能消化積聚強壯脾胃凡治胃脘疼痛膨悶脹飽嘔吐惡心氣鬱食滯噎氣吞酸腸風便血宿食不消赤白痢疾五臟之積六腑之聚癥瘕痞塊多年痛疾消化力弱飲食無味大便秘結氣逆不舒胃中煩熱脾虛泄瀉反胃倒飽胃寒嘈逆等症每副六角五副二元五角十副五元

專治咳嗽藥
本藥專能止嗽定喘清肺化痰凡治五勞七傷諸虛百損肺氣管喘息肺細胞膨脹肺瘵肺炎吐痰吐血喉頭炎熱結核胸脇刺痛惡寒壯熱以及感冒傷寒操勞過度諸般咳嗽無論遠年近日男女老幼服之無不奏效如神也每副定價八角每半封五副定價三元每封十副定價六元

虎骨熊油膏
本膏專能追風散寒開瘀止痛通經活絡舒筋和血凡治四肢不仁肚腹疼痛腎囊潮濕小腸疝氣赤白痢疾腸風便血婦女血癥血瘕子宮寒冷經期之先小腹作痛腰腿痠困產生之後惡露上攻瘀血作病小兒嘔吐惡心腹痛偏墜以及諸般積聚風寒雜症每人張六角每小張三角

參茸百補丸
本丸專能健胃強身興陽種子補血培元理氣固腦凡治身體瘦弱形容枯槁陽痿不舉舉而不堅精水淸淡不能種子夢遺滑精陰虛盜汗夜中無眠多愁易怒腦空健忘耳鳴眼花精神頹靡心慌頭痛及男婦老幼一切血虛氣衰等症每小匣藥二兩價二元五每大匣藥五兩價五元

寗坤至寶丸
本丸專能調經和血排汚生新滋陰種子順氣安胎凡治經痛經閉瘀血作病癥瘕痞塊赤白帶下子宮虛冷惡露上攻氣血兩虧諸般癆瘵氣凝血滯四肢痲木陰虛盜汗血崩小產敗血結塊臍痛便血胎動不安血下不止月經愆期月經早至以及胎前產後等症每匣四副定價二元

參茸甘露酒
本酒專能驅五臟之沉寒除六腑之痼冷補虛暖腎通經活絡凡治左癱右瘓半身不遂口眼歪邪四肢痲木中寒腹痛小腸疝氣腸風便血風痿入腦等症每大瓶價三元每小瓶價四角再參茸甘露酒藥料盛以木匣內有製法票單依法炮製與本酒氣味功效毫無差異每匣價二元

外城函購郵費本堂承認不通郵兌之處郵票亦可代價並無折扣

本藥房開設奉天大南關大什字街西路北 中國電話一百七十六號

胃病なら …の一番

登錄商標 健胃 イカイ胃散 衛生堂 胃弱症の特効剤 胃散

● 飲食過量 ● 消化不良 ● 反胃胸滿 ● 慢性胃弱

價 十錢 廿錢 卅錢 五十錢 壹圓

本舖 大阪江戸堀 猪飼史郎藥房

各藥店均行代售

本行除照一般銀行例辦理一切外尚注重各項事宜如左

一 所有辦理存款務以穩切叮嚀爲宗旨
一 放貸及匯兌事宜務主簡捷以餉顧主
一 凡放貸將各種公債票爲抵押者息率格外從廉
一 凡各種公債票照市價從優交易
一 兌換金銀小洋事宜照市價格外公道以廣招徠

中日合辦 **正隆銀行**

總辦 安田善三郎 大連大山通 電話長六八一番

旅順青江町 同分行 電話長一一五番
營口元神街 同分行 電話長二一二番
奉天小西關 同分行 電話長二二五二番
長春東斜街 同分行 電話淸二一七番
開原大街 同分行 電話長一六一〇〇番

輸出入貿易商

滿洲特產物、砂糖小麥粉、石油機械油、燐寸諸紙類、其他諸雜貨

增田洋行

增田合名會社大連出張所 大連市內通一番地 電話長一五一番

誰？

粉白黛黑 蛾蛾玉顏

果難得乎我想這不是爲難的事只要天天兒用這個双美人洗臉粉洗了臉上就可也所願意好看的人

有不購用這個双美人洗臉粉者哉

當此冬令天氣嚴寒之際凡人之面目手足不免凍裂若用此粉洗濯脂潤如常無此等之患請爲一試方知言之不謬也

双美人牙粉 双美人香粉

總本舖 中山太陽堂

壯身健體之易法

大凡身體瘦弱者專食以補品及油膩食物以爲可使身體肥胖而實則毫無寸進若欲得其身體肥胖必須使所食各物完全消化始能有濟今有醫學大家秘製一種靈藥有回天再造之功先使消化有序致所食之物能變爲稠濃及有肥質之新血是藥名曰首穀藥片即世稱爲造肉大王也能提所食各物中之肥質運於血中至全身瘦弱各部分補綴添新服者可預料其面部漸豐頸肩背及胸前之瘦穴平滿且該藥片服之有益無害價廉物美

東三省首代理處

▲奉天、中西大藥房、大德生藥房、慶元永、歐美藥房、同仁藥房 ▲鐵嶺、華西藥房 ▲[illegible]、天益盛、[illegible] 長 ▲大連、華西藥房、德記藥房、天和藥房、華泰藥房、濟仁藥房 ▲營口、天益長 ▲安東、[illegible] ▲鳳凰城、西增盛 ▲[illegible]、裕和盛 ▲公主嶺、三合公 ▲長春、興亞藥房、[illegible] ▲吉林、五洲大藥房 ▲[illegible] 天盛厚、世一堂 ▲[illegible]、大德生 ▲鄭家屯、寶善藥房 ▲[illegible]、中西大藥房、義增盛 ▲錦州、仁濟大藥房 ▲[illegible]、泰西大藥房 ▲寧古塔、及各處大藥房洋貨店均有出售

每一瓶四十粒英洋一元五角每六瓶八元郵費一概在內

上海博物院路十七號 中國總批發處 新順發洋行

英國倫敦 美國紐約 首穀藥局謹啓

滿鐵路公司奉天市內營業所 …… 奉天大南門裏 …… 各埠銀行鈔票匯 …… ▲歐洲戰事講壇出版預告▼

九重香皂 芝蘭香皂 之本領

世界之良品種類固多然未見有價廉而物且美者惟敝店之芝蘭及九重香皂則蒙社會諸君已贊揚稱許廉價中之美品矣如問本品因何價廉若此而能製成亦有以也蓋本皂自發賣以來雖數十年亦皆按一日之標榜酌用原料之多寡兼注意於衛生美容之方法改日新之學理究積年之經驗精造佳製故此出類拔萃而售以最低之價値遂致信用需額具各發展其製出之物品亦因之日見增加工資既可節儉原料採辦大宗亦較少數省費多多矣而且如裝飾香料等項凡無益於實用者盡皆刦之始得達到中外愛用之目的若照其品質與西洋皂之一元上者比較以亦毫無差異其價格則不過僅收十分之一耳

本香皂不但於衛生及美容有益即於經濟而論之亦可爲最著者也

再者敝場設有最新之機器用老練之技師監督無數之工匠其活動勢若手足至荷物之作成不知經幾次化學之試驗惟圖愛顧諸君之適意並希衛生美容之卓効

本皂自發賣以來日雖尚淺然能超群之特色不第南北滿洲即俄境山僻之地亦無不聞知而各地已皆設有代售處矣

此以上所云卽本皂良美之確實証據也

東三省總經理 奉天 營口 **寺庄洋行**

今有奸商利徒仿造本品之形式僞造假品以欺魚目混珠希圖漁如願各界賜顧諸君須認明封上註明之春元號子局製造之芝蘭或九重香皂牌號購買庶不致誤

在日本大小各學生全是喜用M牌球兒

M牌橡皮球是一品質善良價値從廉所以各界歡迎

發賣元 大阪唐物町 飯田商店

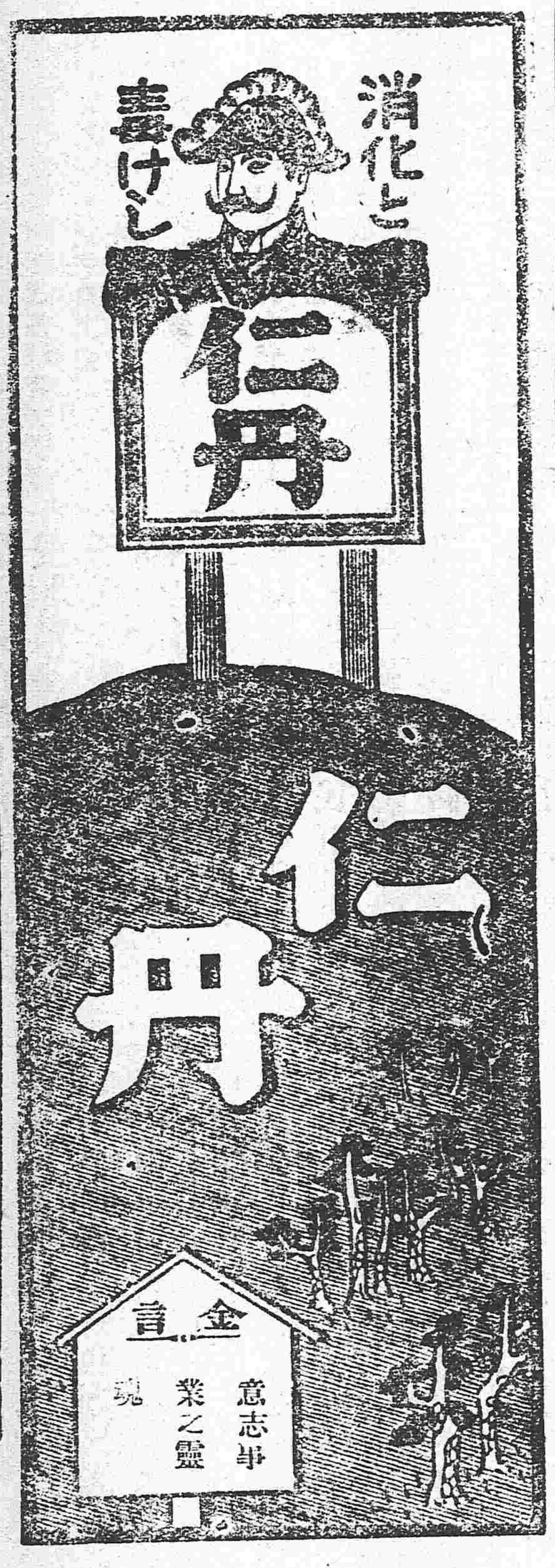

各埠大葯房及洋貨舖均有代售

緣 木 求 魚

凡人世之可懼者莫甚於疾病爲 即花柳病與肺結核酒毒 稱之曰三大毒 甚至有以花柳病爲亡國病者 一染此症 則纏綿不愈其病勢一進一退 此伏彼起 竟至有生命之虞 若當花柳病即淋毒梅毒下疳等症未全治之時 男女結婚或於結婚後新婦由其夫傳染者 **桃頰梨靨** **變爲蒼白**時々發熱 常易倦怠 尿溺促迫 腰圍疼痛 尿中混血 劇痛不眠 永失家庭之快樂 遂致絕嗣之不幸 若於初萌之時 服用良藥 養生得宜尚可以治愈 否則變爲子宮內膜炎腹膜炎 爲卵巢其極至不可起豈不懼哉 抑花柳病者 實由逍遙快樂之境而來 其種有三 曰淋毒曰梅毒曰下疳 其病原不同病菌亦自有異 故非深研究其病理而用于殺盡毒菌最適當之藥劑 雖良藥或新藥之有效能者 而遂不可以奏其効也 玆將此三種病症 畧陳大概如下 第一淋病 大抵於受染之二日或七日後 始即發徵 其初尿道口微覺癢痛 尿意促迫 而不甚快適 漸洩膿汁頭痛眩暈 夜難安眠 身体發熱 食慾不進 至夜間疼痛殊甚 有時遺精 尿溺澁滯 混以血液 痛苦難耐 而病毒漸深入尿道 疼痛雖減 然淋毒已入膀胱 一點鐘間尿溺至十數回之多 而覺尿後尚有遺溜在內 強而放溺 則多洩血液 是爲慢性膀胱加答兒 極難根治之症也 第二梅毒 俗稱楊梅大瘡 大抵於受染之廿五六日後 其感染之部(即男女陰部)發生小瘡 漸々增大 泄膿 遂爲潰瘍被此瘡畧愈 病毒已蔓延全体 背胸手足等處 發生無數紅疹 初小如粟粒 漸漸增大 惟此疹絕無疼痛 經數星期 自然治愈 然病毒深入体內 無論頭髮 即如眉毛陰毛 亦皆脫落 頭痛眩暈 及手足骨節 處々疼痛 心神倦怠 飲食無味 夜不安眠 聲音枯嗄 食難嚥下 甚則延發痔疾 行步困難 自不知其爲何病 悶々惱々 殆難主持 而病毒日益蔓延 發于目則盲 發于耳則聾 鼻梁崩壞 陽莖腐落 不止自失其生命 即貽禍於子孫 可不寒心哉 故凡受此症者 務須於其初期 服用良藥 芟絕病根 至爲緊要 諸君如以吾言爲瞞人的告白 付之一笑 置而不顧 則必貽終身之禍根 **他日噬臍而悔終無及**矣 第三下疳 大抵于受染後二三日 陰部發生潰瘍 多出膿汁 疼痛激甚 而股間生癡塊 漸々腫起色赤 步行之際 痛苦難耐 遂皮破出膿 極多 肉中生一大空孔 當此時 患者非穩臥養生服用良藥 則必至貽終生之禍也

以上所說 係花柳症之大概 諸君不幸倘一染此症 則務須速服良藥 專心養生 以芟絕其毒根 爲要 抑花柳症各由其黴菌而感染之 如前所述 而能滅盡此等黴菌而芟絕其毒根者 莫若哈郎氏創見之**哈郎淸血補身丸**及**哈郎淋濁丸** 哈郎氏係德國花柳病專門大醫 關於花柳諸症 研究多年 遂發見滅絕黴菌之一大良藥 試之花柳患者 百發百中 效驗如神 其中**哈郎淋濁丸**於淋症最有效驗 能殺淋菌 除痛通尿 兼能減紅腫 雖極難治之症 一服此藥 則患苦如拭 **哈郎淸血補身丸** 於梅毒下疳慢性淋症 最有效驗 其性具有猛烈殺菌力 一服此藥 則能驅除頑固無比之黴菌 永絕其毒根 決不有再發之虞 斷々乎無庸疑矣 從來坊間所售之花柳藥 或謂淋症之藥可以兼治梅毒 下疳諸症 然淋症梅毒下疳等症 其病原各異 其藥自有適與不適 即淋症自有淋症之藥 梅毒下疳自有梅毒下疳之藥 非各適其病症 不能奏効 此理之易覩者也 若以淋症之藥求治梅毒 猶如**緣木求魚** 斷不可得也 故一染花柳症者 必須按其症狀 以求適當之藥 即如急性淋症 則服用**哈郎淋濁丸** 梅毒下疳及慢性淋症 則服用**哈郎淸血補身丸** 足爲至要 且夫花柳病者 不以獨治我身之病 兼宜治妻妾之病 假令我身得能治愈 而其妻妾未治愈 其毒復發 務宜一家協力以驅除此毒根也 又花柳症有稍混合傳染者 即如妓女娼婦 朝接甲客 暮接乙客或受染淋症 或受染梅毒 即其体中受有梅毒與淋症相混合之毒菌 當此時有丙客與妓相交接則染受此兩症混合之毒菌 梅毒纔愈 則淋症隨起 淋症纔愈 梅毒隨起 在此等患者 務須將**哈郎淋濁丸**及**哈郎淸血補身丸**一併服用 即每食前服用**哈郎淋濁丸** 每食後服用**哈郎淸血補身丸** 兼以身体安靜 患部淸潔 加意調攝 連服日久 雖難治之重症 全治如神 決無再發之虞矣 近時本劑聲名隆々日起 間有冒濫假藥魚目混珠 祈賜顧者千萬認明**哈郎**二字及順和堂藥房字樣 庶乎無誤矣

哈郎淋濁丸 大瓶大洋二元 中瓶大洋一元二角 小瓶大洋六角

哈郎淸血補身丸 大瓶大洋二元 每打洋二拾元 小瓶大洋一元二角

發售本舖 大阪市精木合順和堂大藥房 各埠大藥房均有代售

代售處

奉天四平街 大德生大藥房	長春北門裡 興亞大藥房
長春北門裡 德盛和	新民府 昌平堂藥房
安東縣市場通 井上誠昌堂	遼陽什字街 天錫成
吉林城內 五洲大藥房	營口永世街 長壽堂藥房
營口二道街 中西大藥房	營口元神廟 益盛德
鐵嶺舊城東 同合義	鄭家屯 三茂洋行

印刷所 中華商印書館
發行所 奉天 盛京時報社

東三省新聞

▲奉天▼

●段軍使條陳自治籌備策

兼按使段香岩氏近以中央關於自治行將回復原狀日昨臚陳五條上之政府據聞(甲)寬籌經費養成自治人才或設自治學校及研究所(乙)所有此次第一期自治施行細則妥爲釐定毋蹈前此之覆轍(丙)凡曾充過自治議長議員而有劣跡者一律取締(丁)縣路與國民小學校蒙養院幼稚園等事統責成辦理(戊)自治捐款宜明定規則不准魚肉鄉民額外藉端雜征 (言)

●日人開奉天大戰紀念會

昨(十日)爲日俄兩國在奉天會戰之第十一次紀念日溯該戰爭與日本海海戰共爲二大會戰爲之最近全歐之戰不相軒輊故凡旅奉日僑民對此紀念日殊爲重視特借席滿鐵奉天小學校議會並演說當年之情事藉以鼓舞尚武精神而守備隊亦於是日邀請駐奉日官紳公宴以誌紀念(淡)

●疏通遼河近訊

疏通遼河一事久已喧傳各報玆因需款甚鉅迄未見諸實行昨聞公署人云現已籌有的款段兼按特委定軍署咨議官詹貴珊爲疏通遼河督辦於日前赴營會同榮道尹定期開工云 (平)

●禁止軍警請假

聞段香岩軍使昨通令軍警各長官謂值此時局不靖防務吃緊之際全賴軍警出力保安凡軍隊巡警兵士官長如有請長短假者概不准給予以防托故規避如有違者一經查出定唯各該長官是問 (平)

●商會正副會長選定

商會正會長係鼎臣現因該會屆第十次改選之期自願興業銀行內幕撮亂局身是間大爲段香岩按使所白眼因之辭職未便再列商會首領致與前途有礙此次是以提出辭職書該會於日前照商會法五選票舉楊毓權爲正會長崔立瀛爲副會長一面報告按署轉咨農商部該正副會長等即於□昨招集十六街商號在會演說任事云 (平)

●發起農工銀行

自部定農工銀行條例頒布後省城農工兩會疊經開會合議依法組織以期活動金融救濟農工各業已詳請巡按使批准日昨在工會開發起人會全體到場擔任股款八萬餘元併擬定分頭勸募辦法積極進行諒不日即可觀成茲將其招股章程附錄如下

一 本銀行由發起人稟經農工兩會轉詳巡按使公署批准遵照財政部通行農工銀行條例辦理爲各縣營業區域之模範定名曰奉天省農工銀行

二 本銀行專爲活動社會金融以助長工各業發達爲宗旨其性質純用完全商辦

三 本銀行由招股組合而成資本金定爲小洋貳拾萬圓每股定爲拾圓

四 本銀行招集股額規定優先股拾萬圓招足即行開辦次優先股爲伍萬圓其餘均作普通股

五 本銀行股分凡在本省有產業住所之中國人及地方之公法人皆得爲本銀行股東股票採用記名式除中國人民外無買賣轉讓之權利

六 本銀行收股款辦法由農工兩會及省城興業銀行辦理收到股款先發收據俟銀行開辦時再行換給正式股票

七 本銀行股息每月按六厘行息以繳到股洋之次日起算每屆結賬時由本銀行報告股東持票支取

八 本銀行優先股每股應作兩股分紅次優先股每股應作一股半分紅以資提倡

九 本銀行每屆結賬時除付股息外所贏餘者出爲紅利以三成作爲公積以五成由各股東分劈餘二成爲行內職員酬勞

十 本銀行設行長副行長由股東投票公舉凡一股有一選舉權有五拾股以上者得有被選舉權選舉時用記名投票法

十一 本銀行擬設董事局以資監視其董事應用幾人及選舉之法另章定之

十二 其他未盡事宜除訂定大綱外均俟成立時開股東會公議

●人民有志日語者之踴躍

小西邊門外奉天外國語學校招生一節已誌本報茲聞該校近日報名者甚夥大有應接不暇之勢據該校人云設立以來報名入學者向無此次之盛足徵人於心理感于時勢之必要而起向學之熱誠亦足以見中日邦交日加親密之朕兆也 (淡)

●爲求學者力謀便利

長春公學堂教法之完善久爲學界所稱許惟距奉窵遠各地方學子不免向隅故該校爲便利學生報名入學起見特託外國語學校代爲管理報名事宜已誌前報頃聞欲入該校肄業之報名者甚衆雖由于奉人士向學之熱心亦可見該校辦理之完善也 (淡)

●鑛務科長受賄撤委

財政廳鑛務科科長龐寬因收受賄賂若干被某鑛主人揭控經張財政廳長派員查明實有受賄情事立即將龐科長撤委聽候查辦云 (古)

●官銀號運到現銀

自興業銀行股東與行長大起風潮經官查辦後以致市面謠言紛糾中外商民群往兌現其他銀行號亦受影響昨聞東三省官銀號爲預防起見特由天津運到現洋九十餘箱計五十餘萬元以備應付而資活潑金融云 (平)

●程總辦奉委任事

東三省官銀號總辦吳連元因病出缺經該號報經段香岩兼按委任行署軍需課課長程昌恒繼任以該課無人接替暫令庶務課長朱翌廷兼代一面通知吉黑兩按使昨經程總辦將軍需課事務交由朱課長接收清楚即日入號視事云云 (至)

●電令查報械彈

鎮安上將軍兼署巡按使段香岩氏日昨接准陸軍部電令謂時值亂事發生槍械子彈需用孔多奉省現存儲槍械子彈若干速即詳查彙冊具報以憑考核聞段軍按接電後當飭令軍械廠楊宇庭廠長遵照辦理云 (祿)

●整頓教育誌聞

公署教育科主任謝蔭昌以各校現已開學此學期應進行諸端均擬相繼實施以收效果聞已稟陳段按使批准辦理探其實行要點有三(甲)附近蒙疆各縣組織蒙文各校附以漢文實事教導統一語言俾便文化大同(乙)高等小學及國民等校教員既照部章一律檢定嗣後用人即不得冒濫以資限制(丙)實業爲東西洋各國所競尙在我邦日今尤爲當務之急自應廣爲提倡務令人人趨重對已可期自立對國庶臻富厚但此規畫須俟教育經費追加十萬元後方可分別實施云 (青)

●道試報名

學績試驗之道試業已訂期舉行與試者報名應由各縣齊彙送道署此間報名處在瀋陽縣教育公所自今日起開始報名有志與考者盍興乎來(進)

●撫順承審員易委

撫順縣承審員李耐魁因事辭職遺缺經該縣張殿魁知事詳請巡按使批以分發知事陳德潤接充刻已批復照准並飭高等廳查照備案云 (平)

●賓委員受賄被控

吉地清丈局前奉按署發交飭查遼陽佃民許成等稟控內務府莊頭應隆索許得洋四千餘元一情當經該局長金峙生派令隨時調查員賓興前往因該員受有應隆運動費一千元朦朧覆報謂佃戶控商麥貴係給莊頭應隆退地之款尚非藉端勒費轉詳銷案許等不服並查實委員受賄確據故昨又聯名具控矣 (言)

●請委校長照准

按瀋遼道尹詳據開原知事章啓槐詳稱該縣官立模範學校校長虛懸無人經縣境士紳推舉奉天農業專科畢業生丁祥玖堪勝其任等情前來本縣覆核無異應否照准懇乞示遵除批覆外理合具文上詳到署段香岩按使遂交由教育科謝蔭昌主任批准照委云 (至)

●營長易委

駐紮北鎮縣之陸軍第二十八師二十八團第二營營長王某因病辭職業經照准遺缺重要未便久懸日昨經馮閣忱師長呈請上將軍批准以紀連長接充發給委任狀云 (祿)

●華富銀行行長解京

華富銀行行長傅聘三與副行長搗亂已款本銀行在開原行長被某人舉發與南方亂黨關係種種情形經警察廳拘獲詳請按使轉呈政府覆電令即解京訊問故段按使於日昨飭令警察廳派委員押送晉京云 (祿)

●請添護兵照准

鎮安上將軍兼署巡按使段香岩日昨據營口縣知事朱佩蘭詳稱該縣分監獄爲重要機關若不設加防禦爲患何堪設想原有護衛兵不足請招募青年力壯者二十名以資防禦當經段軍按批示照准云 (祿)

●孤兒院定期開紀念會

奉天孤兒院成立已逾三年該院孤兒日漸增多規模漸臻推廣茲屆成立三周年訂於陽歷三月十二號(即陰歷二月初九日)午後一時在小東關小津橋嘛台開紀念大會報告經過成績并推舉正副院長及名譽職員以策進行昨已函請各界屆期蒞會以期維持云

●學績試驗經費之規定

帝國餘興舉行論才大典除文高官等及司法外交各官考試外並有學績試驗舉行其學績試驗縣行之日期道試訂於五月以內省試准於九月之中業經明令公布並分行各省籌備在案茲聞政府以此項試驗之籌備及舉行所有應需經費不得不預行規定以示限制特規定省試之經費以一千元爲限道試以百元爲限於昨日分行到奉查照辦理云(平)

●提倡電燈

電燈廠近以洋油增價正宜乘此機會提倡電燈刻已擬訂章程減收安設費爲長夜包燈辦法以資提倡惟各項工料購置需款特請財政廳設法撥款以資接濟而挽利權云 (進)

●視察學務

教育科謝蔭昌主任以省城各學校現已開學多日教員是否到齊學生人數多寡亟待調查當飭省視學馬汪梁三君分往各校視察云 (進)

●檢定發表有期

本年各縣初等小學教員檢定竣事後所有各科試卷均由各縣送省校閱聞此項試卷已由檢定委員會延聘專門人員覆閱完畢填列分數不日發回各縣分別揭榜則列榜發示矣 (進)

●通令調查貨物之出入

按署准農商部咨查奉省水陸交通一切物品輸出之種類及其到達地點即通飭所屬填註表格其輸入者亦須分別土貨洋貨及其來源毋任疏漏本部丁茲外貨滌貴土產滯消之際急應振興之謀應亟調查見覆段兼按已照咨分行各屬矣 (言)

▲海城▼

●徵收加罰

縣公署徵收旗民田賦開徵伊始限定昨年十二月底一律完納逾限如有延欠未納者即予加罰惟及期收入甚少納戶欠者良多故經延知事詳准省憲俯恤民艱緩期加罰人民遂踴躍完納延至二月底則收入田賦據聞照應徵額數僅收十分之六加罰期迫勢再難緩茲經延知事諭令經徵處自昨日八號起加罰一成徵收以爲納戶遲延完納者戒

▲營口▼

●中國銀行之商況

本埠中國銀行自黎行長交代後銀行規模不過徒具形式及其運用發達較之交通銀行與官銀號所差甚多何則行長隔膜商情行員俱有官氣其營業之性質一變而爲官塲之作用營業鮮有不敗今該行行長某君才能過人據聞民國四年之結算尙賠欵數萬其病原之由來苟與交通各行借鏡參觀庶幾得之矣

●部飭調查商埠

遼瀋道尹兼交涉員現接外交部飭開以營口開闢商埠有年部中雖有圖案可稽然經年既久名稱之更易界綫之變遷各種改革在所難免仰將該埠租界地址名稱方里丈尺逐一查明繪具圖說詳報并現在居留之外人共有若干國籍職業暨有無租借土地情形一併清查列表報部以資核奪云

▲大連▼

●山內領事赴旅

駐紮長春日本領事山內四郎氏前日來連辦理該處取引所事宜已誌昨報該領事於五號携同村津取引所長搭乘列車赴旅順民政部商辦一切於初六早車始行返連云

●朝鮮人在滿洲之確數

朝鮮地瘠民貧經濟素稱艱難故移居於滿洲謀生者逐漸加多據現在之調查共計已達二十五萬三千六百十四名其中在南滿洲者七萬二千七百八十名在北滿洲者七千八百三十二名在間島者七萬川千零二名(已入中國籍者及未入中國籍者合而言之)此後履行中日雜居之協約時則朝鮮人移居於滿洲及蒙古者當不止千百倍計矣

▲安東▼

●注重女學

程守初知事熱心教育無微不至客秋因見濟良所中擇配女子終日無事光陰可惜特延王某爲該所教師專教識字寫字等課今因各校開學委派王淑慧女士代理所中一切功課俾所中諸女得受普通教育云

▲新民▼

●局長晉省

安東沙河鎮稅捐局長何子璋昨奉財政廳電召當即搭附安奉早車晉省聞因派赴長春調查事宜現値開江期近該局長此行諒必不久即歸云

●槍斃胡匪

日前縣拿獲著名胡匪齊廣祥一名當經送縣審訊該匪報號祥五屢次搶劫供認不諱當即稟請上峰批飭正法於本月九日提出將廣祥一名該犯年可三十餘歲頭帶駱絨皮帽身穿駝色洋呢大衣面不改色自言報字祥五拉過大幫今日伏法不枉云

▲黑山▼

●委員稽征

本月七日財政廳委派西路稽征委員熊某由錦到黑當至縣署調查旗民田賦各項征收成績並令速即催征以免逾限加罰而重國款云

▲開原▼

●保衛團改編防軍

聞縣公署人云陸軍二十七師有開拔征滇消息編師成旅尙需時日倘一旦開拔深恐奸宄窺隙圖謀不軌盜賊乘機擾害地面亟應預爲籌備而保治安業奉上峯飭文准以保衛團改編防軍以資鎭懾故開原保衛團正在預備軍服俾便改編云

●實業校續招新生

本城乙種實業學校前已招收農商兩科各一級尙不足額擬續行招考以足額數有志實業者速到該校報名投考以免自悞云

▲梨樹▼

●各校開學

梨樹縣各學校遵部定章程寒假期滿即應開學故教育所長通飭城鄉各學校于三月一日一律開學勿得延誤本邑計有講習科初高兩等教育會附屬小學各民立學校作新學校官立女學以及各鄉亦均次第開學

▲長春▼

●警員調查要公

奉天領事館山口警部會同警署巡捕長賈玉軒君調查長春機商組合會事宜昨同組合會長于璟清乘南滿車一齊下車當有機商組合會副會長祖憲庭君帶領在會人員前往迎迓聞尙有別項要公甚形密々莫或聞知

●開會籌措賑捐

本埠慈善家發起義務會因瀋遼新民等處去歲秋間大遭水災民不聊生不忍坐視是以借商會開會議定在長埠燕春茶園演唱義務戲兩天所收捐欵以資賑濟今午大家議決定於十三號起十五號止准演不誤云

▲吉林▼

●籌議收回官帖辦法

王按使久抱整頓官帖政策曾有誓不增發官帖之宣言近覓得分飭廳號籌議收帖公文一件亟錄之以告世之留心幣制者照得吉省兌收官帖一案當本使到任之時業已停辦多日核計所負虧累爲數不貲即以透支中國銀行一欵而論已達二百餘萬元之鉅現經本使督飭各該廳號商同總行已將此項虧欵設法歸結追維前失猶有餘痛查上年收帖之舉本爲維持吉省金融富務之急立意未嘗不善祇以手續不備用人失當以致弊害滋多結成惡果倘因從前之失敗以後竟爾畏難不辦未免因噎廢食殊不足以資整頓而圖補救現在前案既經結束此後應如何另籌善法以謀進行除分行外合亟飭仰該廳號即便遵照會同妥擬兌收官帖辦法詳覆核奪並仰該號迅將前此收帖一案虧損數目分別列表專案具詳備查切切此飭

●各埠銀行及糧食行市 三月十日

●奉天

高粱米	一元六〇
洋麵	三元五〇
紅小豆	二元[illegible]
站人洋	二十五元
北龍洋	二十五元
香港貨	一〇八四五〇
日本金票	九二四一〇
羌帖	[illegible]
鈔換洋	一二二元八〇
大豆	三元三六
豆餅	一元[illegible]
芝麻	[illegible]
紅小豆	[illegible]
期大豆	三元一〇
鈔票換爐銀	八錢八〇
羌帖換爐銀	五錢八四
豆油	二元四〇
小米	四元五七
高粱	三元五四

●奉天錢業公所

▲張家灣▼

●飭查要案●

不站貨牙公司自成立以來惹起農商兩界反對屢經控告昨又被某某等在巡按使署控其私設賭販買嗎啡作用非人擅加刑罰等情業蒙批准飭縣查辦經郭知事轉飭四區孟區官會同覃覆當不外乎一稟了事而已按該公司之胆大妄爲尚有甚於此者惟手眼通天廣開運動之門能使陰霾數日以致暗昧如此亦地方之大害也

▲黑龍江▼

敢死隊尚未起程

東三省將軍因滇事日緊每省編制敢死隊五百人赴蜀湘兩省抵禦南軍奉天首先開拔南下吉林次之惟黑龍江出征之敢死隊迄今尚未起行奉吉兩軍早抵豫省專候黑軍至後同時出發分赴湘蜀各戰地現聞政府昨日致電朱鎮安右將軍速令該項軍隊尅日赴豫以便南下按該隊係拔省中陸軍之精銳所組織不知該隊兵士皆有曝骨沙場之決心而能副敢死之名否耶

●選舉議員赴京●

選舉事務所昨接中央來電國民會議議員改爲立法院議員務於四月底齊集京師現已由事務所通知被選各議員提前束裝於四月二十日以前起程赴京云

●試驗場開辦有期●

朱爵使爲振興林業起見擬在紅旗營子地方設立林業試驗場以爲林業永遠之發達現已派實業科辦事員時興周君爲該場塲長茲聞委任狀已發下約在四月初旬實行開辦云

●添募華兵●

自歐戰以來中東鐵路沿線之俄衛兵陸續調回本國現在鐵路衛兵不敷分派日前昂昂溪交涉分局曹人鈞仁氏擬招募華國衛兵十名以資協力衛護茲聞中東鐵路沿線各交涉分局亦有增募華兵消息云

●分配春賑●

朱按使前此提倡平糶以備民食缺乏糧價日增等情茲聞已由中國銀行借妥大洋十萬元其分配地點如呼蘭一萬五千元綏化一萬二千元巴彥六千元慶城一萬元蘭西一萬元通河一萬元湯原一萬元通北四千元鐵驪五千元綏稜四千元訥河六千元克山二千圓拜泉四千圓西布特哈二千圓以上現均分配妥洽不日實行矣

雜報

▲奉天▼

●胡匪送案●

小石橋警區日前拿獲胡匪二名當經區士君派警數名押解來城送至鄉鎮警察事務所經成提二所長訊供不諱當即轉送公署執法處研訊大約不日即可槍斃云 (靑)

●自貽伊戚●

賭爲盜源久干例禁少知自愛者決不甘冒不韙況此値春融農事將作而鄉民尤力絕賭博日昨由城東送到大郭人犯十餘名詢係東路警察分所在某村拿獲之賭犯特送鄉鎮警察事務所罰辦云(平)

●慟子自盡●

大東關三道溝住戶程永財年屆不惑膝前乏嗣前歲憑媒納北關戴姓女爲妾于客春二月間產生一子程某愛之如掌上珠詎日前患病夭折程痛哭之餘遂生厭世主義於昨晚六鐘吞服鴉片未及片時亦隨其子入冥途去矣 (平)

●女婢潛逃●

小南關皇學後胡同某公館有一使女已登瀛因情竇大開乃與鄰近某無賴陳倉暗渡日久情熱戀戀難捨日前八號該女乘隙潛出偕同無賴比翼飛去並拐去衣服多件嗣經該主知覺遣人查尋杳如黃鶴矣 (平)

●瘋狗傷人●

大北關橫街北胡同李姓子昨赴街購買食物不知由何處來一瘋狗突將手中食物猛力攫去該少年拾路旁磚頭擊之該犬不知畏避乃竟猛撲向前將少年腿部咬傷現送某醫院調治據云恐有性命之憂 (平)

●帷薄不修●

大南關大什字街東胡同某宅爲前清旗籍之大族有女子三人長已適人尚有兩女因擇婿過苛是以年均及笄猶未字人同其母又老大不貞二女亦相率下走實尋歡有時自費宣淫渡翻牆而好則相視師矣一老以此談爲恥者其父亦老悖荒謬不加取締帷薄不修一至於此殊可怪也 (平)

●香消玉殞●

平康里四等娼寮燕喜堂搭住妓女小寶玉年已二十有奇籍隸北京因在北京爲其父母管束不能自由潛逃來奉與平康里某流氓姘識遂下四等娼寮近又與客人鬧氣被其姘頭毒知百般虐待自覺毫無生趣于昨晚吞服嗎啡斃命現經其姘夫遣人抬送荒郊掩埋云 (古)

●組織戲園●

小南門裡天祥茶園去歲開演因角色無甚可取故座客稀少入不敷出賠累巨資遂即停演現有劉某尋以此樓空閒聯絡多人集有巨資派人由天津邀到著名角色王桂卿李鳳閣劉□紅等數名從新組織擇吉開演云 (祿)

●懸賞尋女●

大北關寬心胡同劉尙一有女名喚德姐年方豆蔻貌甚娟秀因性情淫蕩與某估衣舖夥活計者結有曖昧情事近因春風幾度大有難解難分之勢日家恐偵劉尙一之耳目訂約乘間潛逃迨至劉某知覺各處尋視然已杳無下落於日昨除報知該管警署訪緝外懸賞尋找該女張貼各處如有知其下落者酬謝小洋數元云 (祿)

●偸賣柵欄●

農業試驗場看護兵崔慶恆秦寶林內係無賴子去年由運動得充該場看護兵不時詭詐鄉農茲聞該二無賴因欠嫖債逼迫甚緊夥同債主徐老四將該場外面之欄桿竊出百餘根售賣與西關德發鐵爐得洋二百餘元朋分但不知該場管理人員亦知其監守自盜否 (祿)

●背夫逃走●

大東關住戶王恩慶之妻佟氏性情淫蕩不安于室與鄰近某甲情投意協遂訂白首之約日前乘王外出竟與姦夫雙雙潛逃現在王某尋找殆遍毫無下落日昨開具年貌服色報告該管警署代爲訪查但不知能否弋獲耳 (靑)

●暗娼拉客●

奉天暗娼之多駕于他埠不但有傷風化而且行同盜賊北關前燒鍋北胡同某院住有暗娼數名每日依門賣笑勾引行人前有城東李二什寨鄉人某甲經過其門被彼等拉入室內强制行淫鄉人不從計無所出乃將其衣囊中銀元九毛銅幣廿枚悉數掏去推出門外鄉人快々而去不知該地警察亦有所聞否 (靑)

●賣妻反悔●

城北徐路住有宋發者娶郭氏女爲妻因殘廢力難贍養經媒人王殿元說允受價二百三十元賣于城北小亭爲繼室價交後立即宋發事後反悔在四區近署控告經該警傳集原被兩造訊問明確備文詳送縣署以憑究辦云 (靑)

▲海城▼

●查獲煙犯●

禁烟功令至爲森嚴無如人民恐不畏法偸賣私吸者比比皆是日昨本邑住戶魏樹林烟癖未除在城隍廟胡同某家私吸正在噴雲吐霧之際經縣署稽查員康福太偵知入室查獲押得烟炮烟具一併送交縣署懲辦云

●梨園起色●

大觀樓茶園邇來邀集坤角色多名所演各戲悅人耳目又夜演電光影戲變幻離奇饒有趣味是以觀者雲集座爲之滿每次開演收入座錢約數十元該園營業日益發達矣

滇警聲中之宜昌風雨談

▲宜地爲入川要道自滇事發生後各師兵馬過境極無次序軍紀關者諸君試觀左列各事否小百姓生也不辰處斯亂世誠不幸矣哉

▲滇事發生先入川者爲第七第二兩師彼等皆由岳川及漢口由輪至宜因冬季水枯故各輪走重慶宜昌者皆停走至尙照往如故及食水淺者惟一慶餘小輪而已當第七師分該輪開往重慶時不料天不從人由宜開往時在空嶺灘淺擱故不能前進遂干師長張敬堯之怒且謂該公司私通亂黨故意爲難不知該公司經此損失幾一失不振後經道尹兩相調停遂得和平了結然該公司事人亦懲殺矣

▲當該兩大軍因無船前進暫住宜昌其地方擾亂情形雖具生花之筆亦未能形容盡致事業場中生意最旺者莫郵局若該局由早七時至晚九時爲止日中各人員辦公手不停筆口不停言然略一不愼則肩挨罵隨之以打雖郵局爲洋人所管然此時洋人亦不若平日之威風矣

▲各行買賣及各堂班則吃大苦十月之二十三師有兵士數人在一小館子大飲大食八馬六碼興高彩烈及酒飽飯蘢則帽子一摺衣其衣東倒西跌不名一文欲闖而出然彼時館中人多又係女老板則大大叫苦既挨打矣又被强姦首飾□錢亦隨兵飛去彼時也路人□敢怒而不敢言巡警則袖手而傍觀該兵等乃長揚而去至于各操肉體生涯則更苦不可言彼等一年生活全靠年晚收賬平日各客心大老打牌飲酒者不給一文到年尾時始付一半或全不付而效貞鶴者故彼等正在生死關頭誰知北軍一到大關終日所抱之白嫖花姑娘主義於是各堂班關門者關門遷避者遷避其有膽大生意照常如雙福堂等則大受苦楚上月之十六晨十點餘鐘各妓女尙有未起床者則如狼似虎之兵士大得便宜有小妓名某紅者時運大惡飯時適十三師兵士十三人至妓房打白茶圍不則該妓倘香睡亦被姦宿其餘强食强買欺人民家各串則指不勝屈噫政府大軍果若是無紀律耶各師未到宜時了知串雖鳴鑼告衆各安生業各業照常至于婦女則不准勿單獨出遊以免各兵士胡鬧及調戲等情詎料月之上旬有高等女學生崔德秀在鼓樓街某首飾舖諸問各價適爲第三師某數兵士所見遂誤爲花姑娘於是故出其白嫖妓女手段亦肆行無禮崔某大驚是時傍人爲之解曰此乃某女士某女校之高才生也某兵士則曰不管女學生不女學生我們有者乃洋錢我們洋錢是眞的非銅的非擾不休雖經警察好言相勸然仍不聽後經傍人通知該生父母上前求恩且街上來往注觀者太衆彼等始用手且行且言曰何宜昌地方花姑娘價値如是之高雖五元上好洋錢亦不知要花姑娘誠愚哉誠愚哉 (未完)

▲營口▼

●女校宜改良飲料●

本埠淑愼女學校當開辦之初一切設備俱用靈泉塘一種污水經堂役取之轉售諸生不第有害衛生該校管理員亦覺失于檢點甚望朱監督視察該校添購機械水該欵取之諸生亦無不可

▲大連▼

●雜糧行情日益跌落●

本埠碼頭目下存有雜糧四百餘車外銷之銷路甚少故近日漸見跌落昨日行情上等雜糧已由三元二落至二元九角五分包米現存者僅數十車然因銷路杜絕故價値亦隨之大落上等包米由三元二三昨日落至二元九角現値南北動亂後糧價當必日益跌落也

▲安東▼

●所役服毒●

教育公所差役王鳳山年二十二歲於客冬十二月間始行到所日前不知因何將行李搬回家中當夜吞服洋烟次晨垂危送至丹國醫院未及施治旋即斃命云

▲黑山▼

●訪獲煙犯●

警察事務所稽查王君錫印本月七日便裝巡查偵悉本城東街有周某者販賣鴉片每日一般烟鬼往來不絕該稽查帶警當場抽獲烟犯王俊明一人而賣煙之周某乘隙潛逃不知何往即將烟泡烟具一併送縣如何罰辦容訪再誌

▲鐵嶺▼

●妓女潛逃●

日前西關三道街三等妓館寶寶館掌班某氏在警察第貳分區報稱班內妓女巧齡于夜間不知被何人誘拐潛逃及至知覺尾追無踪圓經再四訪尋方悉係某處猥某□情未悉如何查究耳

●熟人行竊●

北關住戶丁姓昨夜被賊由窗而入竊去衣服等物及經丁姓家人驚醒賊遂逃逸當即尾追視係素識之許某即往警察二區控告未悉如何傳究云

▲開原▼

●富戶犯煙●

本城北街住戶葉化南家係殷富頗慳吝惟煙癮是好迄未戒除現被禁煙所巡查偵悉該巡查等協往捉獲當場起出烟膏烟具併將煙犯葉化南送案拘押以憑罰辦云

▲孫家臺▼

●盜賣電杆被獲●

安倘淸關裏八街歲冬季在長春至中國電報局承售舊杆富戶某各農戶冒充三省電政管理局人員售賣舊桿當經知愚民貪其價廉購買與郵局交通部得悉電知各局照會地方官嚴緝安某後於花天酒地無所不爲農人一時將欵付與而木桿領取不出大受其害詎料安某得欵五六百元不數月竟浪耗罄盡仍操舊技來坐滿滿灘車至金溝子鄉戶趙某家騙賣趙某知其冒充乃報知村長將安某捆綁送縣法辦云

▲梨樹▼

●命案彙誌●

本縣設治四十餘年今更名梨樹毗連邊塞盜賊不時出沒風俗强悍命案迭出近日縣公署陸續接到報告西區徐家窩棚家店槍斃事主北區四間馬架楊洛二逼死房戶該區馬家窩棚賈某串親中途遇匪槍斃其妻等案縣知事擬明日赴區一一相驗云

▲遼源▼

●假帖犯被獲●

本邑北街蓮花泡東住戶王連山渾號王禿子素爲賭徒年前復搆通戴刻字匠等四人赴通遼鎮偽造慶源湧燒鍋街帖板印使千餘元日前行使敗露被步七營兵弁獲兩名送警察辦當時王禿子戴刻字匠逃回經韓警務長以其各處行使假帖傾害商民函知遼源軍警查拏昨三日砲二營長舒凱臣將王禿子訪獲訊供不諱詳送鎮署懲辦云

●剪綹自刎●

五號夜間警察第一區抓獲小綹王小禿一名年僅十五當區訊問該犯供稱日前在街由福長地局某員衣兜內竊取當票七張放在門家澡塘經該區官江永恩飭警帶同該犯赴該澡塘取贓一時警兵未加謹愼致該犯王小禿懼罪自刎身死於該塘女池內當時澡塘櫃夥盡皆潛逃未知如何辦法俟後訪再誌

●所長過遼●

洮南雅遼鎮行分所所長李榮菁暨書記郝潤堂二君赴洮視事日昨經過本街廣居天合長綫局所開辦期急未敢流連次日即赴洮南云

▲張家灣▼

●警察設賭●

灣站習慣每當舊曆新正賭博之風家家戶戶任意賭耍現已二月初旬亟應禁止本縣水上警察所長高樹五特寵妄爲於初三日晚間在貨牙公司內大開賭場招集賭徒六七十名明目張胆大賭特賭抽收紅利貳千餘吊猶未飽其貪囊於四日夜又復如前蕭捲四千吊而去此高警察官應爲法例所不容不知其上者何充耳不聞也

▲黑龍江▼

●領事宴會●

駐江日本領事二瓶兵二氏刻聞已將署內事件接收淸楚于日昨晚間八鐘時在本署宴會該處醫院院長前田氏民會長稻野氏及僑江商民等貳十餘員歡飲至十鐘時始先後告辭云

●宜撫員回索●

索倫山宜撫員日前因公晉省面謁朱按使陳請一切曾誌前報茲聞現已公畢於日昨早晨帶同護兵數名乘馬由旱道返索云

●督辦出巡●

淸鄉局督辦王理堂氏日昨率同隨員十名乘滿車擬先往呼蘭縣會同英會辦再往東荒各縣淸鄉云

花界消息

▲令人心爽●

日前獨居旅邸苦無聊賴忽聞足音覺然郭生突入大聲曰何如是閑暇也遂邀作北里遊買車竝平康新貳街盦香部見名花珊々而來芙蓉其面楊柳其腰飄々乎如凌波仙子嫣然一笑百媚橫生叩其芳名知爲翠香年華貳九產自燕京談吐幽雅酬應藹然予深羨友人得有個中契友愧予浪迹手頭拮据不敢于是中間津倘他日枝棲有自吾其割靴矣未識郭君肯見許否

批示

▲巡按使署批示

原具呈人楊春峯等　稟悉准予分發瀋陽縣由該縣知事酌量任用至證書及許可狀候彙案頒發可也此批

具稟人郭繡文等　此案甫經飭行官地淸丈局徹查應俟具覆到日再行核奪該民毋庸瀆擾此批

具稟人楊李氏　此案究竟該氏夫有無詐欺取財等情事既經上訴高等廳應候該廳依法審判毋庸來轄妄瀆此批

具稟人于文華　稟悉心泰既係財神廟僧人豈能抽贓天齊廟典出之地復稱于濟林串通馬某等霸賣勒價逼押等情又未指出憑證情節種種支離礙難憑信着不准理此批

具稟人尹翊　稟暨粘單均悉所陳各節極有見地足見敬恭桑梓關懷閭閻殊堪嘉尙應候採擇施行着即知照此批粘單存

專件

高等小學校令施行細則（續）

外國語讀本宜取純正而有趣味者其程度宜與兒童知識相稱教授外國語宜以切用爲主並注意於發音以正確之國文譯解之

第九條　家事要旨在使兒童習得家事整理上之必要知識技能並養成勤儉周密整潔之習慣

家事宜授以縫紉及其他家事大要

第十條　各學年教授程度及每週教授時數依照左表

農業改爲商業亦可授以商業大要

外國語視地方情形亦得自一學年始

係隨意科符號

加授商業者可減去農業一科

加授外國語者每週得減少他科目二小時爲其教授時數

手工農業得視特別情形酌加時間

缺手工唱歌農業之一科目或數科目者每週教授時數可分加於他科目並可減少總計時數一小時或二小時

前項分加於他科目時數在國文算術外國語每科每週以二小時爲限

第十一條　高等小學校編制數學年之兒童爲一學級時得依同一之程度數授全部或一部之兒童

第十二條　高等小學校校長應詳定各教科目之教授細目

第十三條　高等小學校校長於修業年限之終認爲修畢各教科之生徒應授以畢業證書

第二節　編制

第十四條　高等小學校之學級數須在十學級以下

但有特別情事得不依前項之制限但在縣立者須由縣知事報經該管長官之認可在區立或私立者須由區董或設立人報經縣知事之認可

高等小學校得設分校其學級數須在二學級以下

第十五條　高等小學校一學級之兒童數須在六十人以下但依特別情事得增至七十人

第十六條　高等小學校或其分校應分別男女各編學級

第十七條　修身讀經手工唱歌家事農業商業得合數學級全部或一部之兒童同時教授之但手工家事農業商業在兒童數超過七十人者仍應分級教授

第十八條　高等小學校各學級應置本科正教員一人

依地方情形得於每二學級置本科正教員一人助教員一人助教員承正教員之指揮教授兒童 (未完)

本報招募分館代派處廣告

啟者本報自出版以來歷數年之久而言論純正事體詳確已爲遠近各界所深知無不欲時閱本報以廣見聞也故今本報擬欲再擴充銷路特將現未設立分館代派處之各地另行招募經理員并代派處以便利群衆之地均得易爲購閱分有熱心公益願代提倡本報欲任下列之各地分館或代派處者先自由就近如有承保者請即通函或親來本館面訂一切可也茲將未設分館代派處各縣開列於左

北京　五常縣　義州　金州　復州　寬甸縣　奉化縣　呼蘭
寧古塔　阿什河　興京　輯安縣　臨江縣　盤山縣　柳河縣　彰武縣
遼平縣　懷德縣　洮南府　西安縣　安圖縣　撫松縣　鎮東縣　開通縣
綏安縣　長白府　安廣縣　輝南縣

本報營業部啟

敬謝

大西關英美大藥房主任　侯鳳崗大醫士聖手活人

余自正月初五染病遍延名醫診治罔效反加沉重奄奄一息不能言語後經友人介紹英美藥房侯鳳崗先生求治服藥立效三日全愈眞乃扁盧復生救世神醫感激莫銘特此登報

中街內金生鞋莊薛迎禎鞠躬

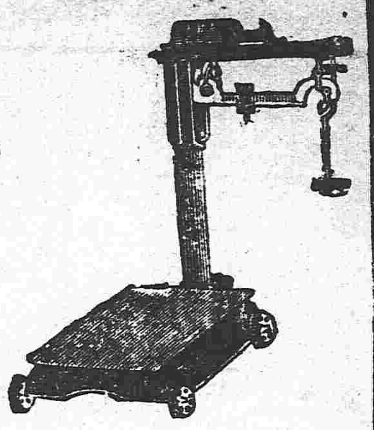

奉天　藤田洋行

鐵器機器材料　五金雜貨俱全

本店東華門大街電話二二四

支店鐘樓南大街電話二一四

金銀鐘表寶石　首飾高等雜貨

本店朝鮮京城南大門通
資本金壹千萬圓

朝鮮銀行奉天出張所　奉天小西關路北

電話　日長五二一　五二四　所長舍宅日長三一三

支店出張所

東京、大阪、大連、安東縣、長春、平壤、仁川、大邱、元山、釜山、鎮南浦、群山、木浦、馬山、新義州、會寧、羅南

凡關於銀行普通各項事務本銀行咸可辦理而尤力求穩捷詳確以期無各銀界章程並於中外各通商巨埠設有代理之處以便往來滙兌

本銀行發行之幣無論與何時皆日本銀行發行之相兌按分同而可日負按培

金分額數之目兌

朝陽鎮後路巡防後營

左哨哨官兼軍十團團長烏君鳴岐籍隸歷年前十二月間由西豐隨統劉君到鎮辛勤供職兼理軍士課常長功課嚴密教練多方敝號於舊歷十二月二十九日夜間失於檢點宵小乘間撬房板偶被回祿倉卒之間人多擁荒僅得（姑隱其名）乘人在忙迫之時將敝號屋中藏錢地窖私掘并匿櫃搶去外洋一千六百餘元闔櫃人等無濁難分當經貴哨官烏君百般計議恩威並用伊始直不諱見勤分交到洋一千餘元下缺五百餘元敝號即令伊出號下少之項不令歸還言於此貴哨之外分神不憚煩勞闔櫃人等感激莫名皂白得分由此觀之貴哨官多材多能素稱統知人善任朝陽鎮屬有此賢能保護地方匪因之斂迹商民由此能安特誌數端以謝可也

朝陽鎮商務會長吳振鳳　東慶長財東姚錫九等　執事汗子安　戴連璧　尹俊卿　杜仙閣　鄭樹東　蓮玄　洪樹棠　全啟撰謝

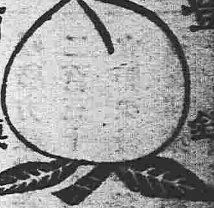

登錄　註冊商標　商標

新發明　桃牌頂上優品　橡皮靴鞋底出售

特許第三五三八六號

泰盛公司（泰武號　公成靴）

奉天煤炭同業組合

撫順塊煤　撫順台爐煤　發售　奉天小西門外南大什字街路東　寶榮公司　電話日二一五四　中五十五號

本溪湖塊煤　發售　奉天鐵道附屬地　大昌煤局　電話日二〇九番　中二百四十二號

牛心台無煙煤　發售　奉天西塔大街路北　三有公司　電話日二四三番　中二百號

撫順塊煤　撫順台爐煤　發售　奉天小西關大街路北　公益公司　電話日五四四番　中七十號

山左孫文卿　專理男女大小方脈

門診　每號小洋一角　出診　掛號小洋一元　外洋貳角（城裡小洋貳元城廂小洋四元車力在外如有親友致箴一概免診貧苦之人分文不取）

寓工部衙門前胡同路南東境

誰是一家　專門發售　皮革　及做靴材料　品質佳良

歐美皮革　直接輸入　新到

美國熊牌底皮。鳳凰牌底皮。美國亮漆皮。黑黃金漆皮。各色羊皮。國雙人靴油。

各色皮革做靴鞋材料一概俱全

大連信濃町　春日延太郎商店　電話五九四番　振替大連七四二番

大連伊勢町　春日支店　電話一五二四番

價格廉低

江南名醫趙練臣由津回奉

男婦大小方脈　寓奉垣軍署前鬮央胡同　工巡總會西間壁趙寓便是

安東

敬啟者本公司定於民國五年一月起將一切錢財賬目並民國三四兩年諸所事件一概歸與奉天總賬房經管小與安東賬房相干嗣後一切川換賬目諸君請即運向奉天賬房接洽辦理可也特此謹白

安東縣東勝麵粉公司本賬房主人謹白

俄商秋林洋行

啟者本行由哈爾濱分設在奉鼓樓北大街路東歷有年所有貨物零售批發並指定期限意今特由本國運到各種頂上毛氈大哈拉毛泥青口絨斜文布哈機布雜色印花布合斜子布地漆布及鐘頭食物各色洋酒頂上香濱單套地圖白蘭地開飯所用物品無一不備新到眞正美人牙粉羅鍋香皂羅色香皂各樣香水蜜油洗臉具五金鐵器俱全留聲機器木匠應用器具廚房木鐵傢具皮底皮漆皮套鞋雜色漆油各種紙烟磁器花素茶呼杯盤一概俱全其除稀新中外紳商加備參青一切備目無不格外克己恐未周知特此佈告

中國電話二百九十一號

養腎內補丸

定價　三十日分　金貳圓五十錢　十二日分　金壹圓十二錢　五日分　金六十錢

定價　三十日分　一打　金廿五圓　十二日分　一打　金十二圓　五日分　一打　金六圓

村井延壽堂大藥房

總行奉天鐘樓南大街　分行天津日本租界

人生於世以身爲主身體强則百事可作身體弱則一事難爲可見身體之强弱一生之榮辱係之矣所關不綦重哉然往往人多失於檢束或思慮過度心血受損或讀書過勞腦筋受傷或用力過分害及四肢或放縱情慾虧於腎水倘於此不求保養之方實難期有健康之一日本主人心存濟世不忍坐觀是以博採東西醫理悉心研究數載始得病是之眞諦一治養腎內補丸卿作救人之寶筏精諸以供斯世也夫是藥均係眞正材料效力甚大有病者服之固有除沉痾之功即無病者服之當更臻健康之效如先天不足氣血兩虧神倦體疲腰腿酸軟胸膈悶脹脾胃弱氣短痰多勞傷失血下元虛寒陽痿不舉精薄無力手足久精潮濕不良其他諸勞百損五勞七傷等症無不奏效如神諸不信者請之試知食舊便之不謬也

各埠藥房出售

分行　長春北門外新旭町　分行　大連市伊勢町

大阪　白井度量衡器製作所滿洲總經理

發售度量衡及洋釘、紅銅、黃銅、鐵材、新機械、及工程材料等

直輸入業

奉天大西關　科埜洋行（電話七二番）

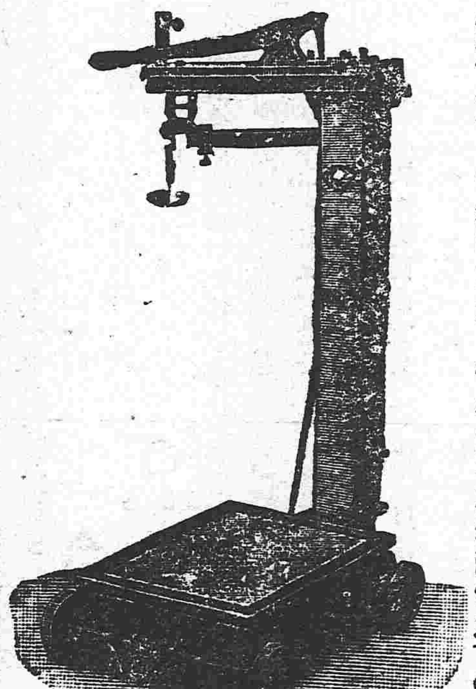

急告

凡營工商業者。必需貿易界共通標準之完全度量衡器。如夫滿洲各城鎮市一內之度量衡器。因風俗習慣大小自爲。不特甲城者不合於乙城鎮。即於一城近一亦往往參差不一。交易間窒礙之發生不俟言也。反之日本之度量衡器。故近來須受政府嚴密之檢查方准銷行。而爲貿易界共通之標準。殆無不各置一具以備於商明華商。爭先購用。方今日進月步之滿洲貿易界裡。以及應用之寬廣有以致也。故滿洲各地之文場交易之用者。此蓋其定量之眞確。多係大阪白井之所製。且多稱其構造堅固耐久。茲觀華客購用之度量衡器。以爲其滿洲之總經理。故敝行與之特約。有盤秤。有磅秤。有天秤。以及試金、鑛山、教育物理陸軍、按衡器之種類。無不具備。而欲賜顧者。價格定有列表函索之下即。行送閱。等等之用者。

東三醫院廣告

啟者本院自設立以來十載於茲凡來診療者無不審愼用事考察病源一經治療藥到病除而蒙各界之信任得以日漸發達茲緣舊址房宇狹窄不足以酬諸君子雅意特於日前遷移於舊址之北首道西洋井胡同西東大門內如蒙光顧請移玉趾可也特此聲明以左

健胃　太田胃散　壯腸

本堂虔製胃散寔係家傳秘方屢試屢驗奏效如神苟重衛生諸君常用此藥可也須於飯後服下必能尅化食物壯胃補體

本藥專治脾胃虛弱食飲停滯吐酸鬱悶或多食油膩生冷宿食不化攻衝作痛口吐清水噯氣連聲不止或口臭難聞夜臥不安口角流涎嘈雜諸痛兼能解酒毒併治船暈嘔吐水土不服一等症極有效驗不拘男婦老少俱用此藥一服每服一匙放在舌上溫水送下重則二服愈凡十五歲以上減半分服七歲以下再減半或用糖泡水送服勿出每日須四五次送服無不奏效眞養胃衛生之至症實也

每罐價銀　大極（廿一天量）日洋五角　大（十三天量）日洋參角　中（七天量）日洋兩角　小（三天量）日洋壹角

經理批發

大連浪速町三丁目

日本賣藥會社支店

聲明義子竊契

逕啟者鄙人現有坐落小西關仁發祥胡同住宅十八間房契係鳳寄存子希仲將房契竊出誠恐私以房契抵押償欵除赴廳起訴外如該義子希仲私以房契無論抵押何人之欵鄙人概不承認均歸無效特此聲明

房主人張鳳翔謹白

關東都督府　南滿鐵路會社　賞用

大連臭水屯池子

小野田洋灰公司大連分行

本分行每年製造數百萬餘桶

總代售處　三井洋行